大正十一年七月二十四日第三種郵便物認可 郵政特准掛號立券報紙

康德二年三月九日 THE MAN CHOU PAO 星期六 No.4371 (第一版) (一)

滿洲報

(本報價目)每月一圓四角全年十五圓報費先惠郵票不收(外國除中國日本滿洲加郵稅)
(廣告刊資)一行十二字起碼一日每行一圓特別地位加倍長期者另議
以上俱以現大洋爲本位但朝鮮臺灣日本內地即以日本金幣爲本位
大連市常盤町二十九番地
發行所 滿洲報社
發行人 王平山 印刷人 會金□
THE MAN CHOU PAO
29-31 Tokiwacho
Dairen, Manchoukuo.
昭和十年三月九日

北鐵協定文審議完畢 二十二三日正式簽字

支付保證交換文書廿日諮詢樞府會議
大橋外交次長於十二日前後當回新京

據哈爾濱接到之消息、關於北鐵讓渡、俟其協定文完成後、將不履行臨時簽字手續於廿三日前後正式簽字、當此以前、大橋次長將於十二日前後搭飛機携協定文歸新京、得滿洲國政府承認後、當即復往東京云

北鐵讓渡協定之起草文原案殆已審議完畢、關此蘇聯日下已傳達其本國政府請訓中決擬於來週初、完成臨時簽字、且日外務省、關於日蘇間之支付保證交換文書、擬提出於二十日之樞密院本會議辦理諮詢之手續、是以正式簽字、將於二十二日或二十三日、在外務次官官邸或外務省會議室實行、刻正忙於諸般準備中(國通八日東京電)

根據平等互惠之原則 各國之投資一律歡迎

但須不含有政治的意味者
國府當局以談話形式發表

七日、國民政府當局、以談話形式、發表如下
根據平等互惠之原則、對於未含政治的意味具有純粹之經濟的性質、且於中國之建設事業上有益之外國投資、均爲國府所歡迎、觀此足可證明國府依然擬賴吸引外資政策、力謀打開經濟危機、如謂依日本單獨援助、寧謂持有一律平等歡迎對列國借款之方針、今後隨請列國之積極的對華策動、國民政府之動向、如上之方針、將漸次露骨化(八日上海電)

於財政援助之外 進展中日提携

日外務省首腦部之見解

關於對華借欵、西門外長雖曾言明已經拒絕、但日本外務省迄今尚未接到官電、故對其成行、加以深甚注意、聞外務省首腦部所持之見解如左
鑑於從來英美及他諸國對華援助財政總歸於失敗之歷史、其不適於中國者事極明瞭、日本不希望對中國有何不利、至於不得同意財政援助者、蓋對華援助首應根據其眞心的起意也如英美果有救濟中國的財政困窘之具體策時原亦有希望日本參加其協議之意、則在該日英美關係國會談上貨幣制度之改善統一、適爲最適當之問題、日本對斯有加以指摘之意向關于上述、要言之、外務首腦部以站在與財政援助之另外的立場上、藉使現在正著著進展之中日交涉毋使其遲滯、以資中日關係得復歸其原來之姿態同時並向中日政治經濟提携之具體化途上邁進云(國通八日東京電)

僅就中國之情形 交換經濟意見

有無救濟必要在觀察中
駐華英使賈德幹之聲明

據北平電稱、英國公使館、關於世間傳謂英國公使賈德幹氏向某國記者言明「關於二千萬磅借款正與華方交涉中」於六日發表聲明如左
英國無向華提議對華借款之事實、不過就最近中國經濟情形、與中國政府交換意見耳、英國關於有無救濟中國經濟艱窘之必要正在注意觀察中、而以爲此事與中國有關係之列國應作充分商洽云云(八日南京電)

新制之皇帝旗

黃地金色蘭花紋章

關於制定滿洲國皇帝旗一節、於七日以帝室令第六號、已公布矣、新制之皇帝旗、係爲黃地金色燦爛之蘭花紋章頗爲莊嚴云

空宣傳無濟於事 現實決定方向

華北政權對日正確認識
高橋武官之中日提携談

駐平日武官高橋少佐、六日夜因向關東軍接洽要公來新京、七日午後一時、在司令部接見新京記者團、談華北狀況如左
華北之主要問題停戰協定如通車通郵設關等雖係部分而不完全者、但大體上均漸移於實行、此點可認爲現在軍分會政委會省政府之有誠意、停戰協定中之未了問題、即將逐步着手實行、現時首將解決者爲航空聯絡問題
近日日本報紙、對日華提携說、誇大記載、惟華北方面、除停戰協定外、並未進行任何交涉、在日華提携未實現之前、距日華在華北共存共榮之大目的尚遠、自不待論、惟近來于學忠、宋哲元等地方政權之態度、與前不同、對日本正確認識、則爲事實吾人如能監視此等有誠意之態度、助長之扶育之以至日華提携、則黨部憲兵特別機關之活動亦將斂跡日本之經濟進取亦屬可能燥作而日本實業家仍無起舞之氣象者、即現實之明證、報紙之躁進誇大宣傳本人頗不以爲然、中國人尤其是華北人民對滿洲國認識之變化、機關報之中國報雖不承認、但實際則可不可否認之事實、以言實例、如大東公司、之滿洲行苦力、最近即如塘沽、亦有日不下千人之盛況、此或係下層群衆之滿洲認識之結果至資本家方面亦以爲對滿投資有望、惟因考慮政治上之影响乃持觀望態度
總之、空宣傳乃無力者

承德日領館 警署長易人

承德領事館警察署長眞柄鉦次郎氏、因此次警官異動、榮轉爲關東局衛生課長、其後任者前大使館警務部服務平井秀樹氏、預定十二三日前後抵承德

日使會見汪精衛 懇談中日問題

並出席汪氏晚餐會
七日抵南京八日回上海

有吉公使帶同堀內、有野兩書記官、於七日上午七時抵南京、下午會見汪精衛、懇談中日兩國間之全般的問題、六時出席汪精衛主辦之招宴、將於八日晚赴上海(八日南京電)

法院組織法 大綱已脫稿

銳意進行準備撤廢治外法權之司法部、爲根本的改正自舊政權以來、沿襲之法院組織自客歲九月以來、以全體官員之力、以定大法院與大檢察廳、覆審院與覆審檢察廳、地方法院與地方檢察廳、區法院與區檢察廳之組織及權限、着手制定司法院組織法、其大綱已經脫稿、現已送交法制局、目下於該局正從事審議、約於最近期能上程於國務院會議云

退職津貼及 員工公積金

共約三千萬元

因北鐵讓渡須與蘇方員工之退職津貼、其發給除根據讓渡協定分三年六期外、其他當概本現行規定、退職津貼並無一定比率、而依其本人在職中之成績如何而定、對於服務十年以上或對北鐵有特殊功勞者、其津貼內尚含有功勞金之意味、同時員工之公積金亦須即時發與公積金與退職津貼合計、約在三千萬元之職

慰靈祭中各要人 均獻花圈供品

舉行安靈禮之嚴肅情形
主祭官鄭總理大臣

對八日之建國慰靈祭、由滿日各方面贈呈之花圈供品者如下

日本方面
閑院參謀總長宮殿下
南關東軍々司令官
南全權大使
本庄大將
菱刈大將
岡田首相
各大臣、林對滿事務局總裁長岡關東局總長、植田朝鮮軍司令官、杉原第七師團長若山第三師團長、建川第十師團長、畑第二師團長、外山第九師團長、西尾關東軍參謀長淸水○○○司令官、佐藤○○○司令官谷參事官

滿洲國方面
鄭國務總理大臣、羅監察院長、各參議各大臣、遠藤總務廳長、張侍從武官長、宇佐美國務顧問、榮中銀總裁、入江宮內府次長、佐佐木軍政部最高顧問、全新京特別市長、周首都警察廳總監各省長

建國慰靈祭之前一日即七日正午安靈禮在新京祭塲於鄭委員長以次關係諸員列席之下嚴肅舉行首以燃放炸炮爲號開式、參列者向國旗致敬禮後、即由該日之主祭官鄭委員長、於奏樂中行迎神之儀、儀畢、全員起立焚香獻爵、繼朗讀祭文、恭行鞠躬之禮、安靈禮至此乃告終

祭文

維康德二年三月七日欽奉聖旨、設位於大同公園敬修建國慰靈祭、敢昭誠致祭於殉公之神靈曰
緊我神皐奧區、梟獍竊其大柄、豺狼據於膏腴、哀哀生民、命託萑苻、辛亥以還、有歲未得一飽、隻身難全無辜、血肉枯於暴斂、涕淚盡於長吁、義哉友邦、乃興弔之師民、伐此有罪、輔我獨立、不欺天日、援我國軍、力戰忘危、蕩滌不順、以靖四陲、廓淸海宇、以奠邦基大命誠新、政教日明、於戲乾綱茲張、品物咸亨、爲君是誰之功、惟義惟忠、爲國殞命、爲國殞公、東瀛之俊遼海之雄、魂其來格
建國慰靈大祭委員長
國務總理大臣 鄭孝胥

尹司令抵京 參加慰靈祭

尹江防艦隊司令官爲參列八日之建國慰靈大祭、已乘車於七日下午三時、由哈爾濱抵京

慰靈祭享祀之 建國犧牲者

計六、五六一體

於八日慰靈祭享祀之滿日兩國總數如左
滿日兩國總計 六、五六一
日本方面 三、四三〇
滿洲國方面 三、一三一

滿洲國方面
內計(滿洲國)
民政部一、四九七、軍政部一、四六九、蒙政部六一、財政部五三、國道局一四、司法部九、國務院六、宮內府六、實業部五、交通部五協和會五、監察院一

日本方面(括弧內係合祀於忠靈塔之數)
關東軍(三、〇八八)一九一
計 三、二七九
駐滿海軍部(七) 一〇
計 一七
在滿日本大使館(一〇) 八
計 一八
滿鐵及傍系會社六七 (二八)
至於遺族以迄七日報到者
滿洲國方面 二三七
日本方面 六八
共計 三〇五

皇上抵東京 歡迎之次第

天皇亦駕幸車站
日本宮內省七日發表

滿洲國皇帝陛下御來訪之奉迎準備、現正著著進行、御乘艦比叡訂於廿五日從橫須賀拔錨奉迎至大連、至於御晉京之歡迎次第、日宮內省七日發表如左
當皇帝自橫濱啓蹕晉京之際、秩父宮殿下於四月六日赴橫濱、午前九時半出後於御乘艦上與滿洲國皇帝陛下御會見、午前十時廿五分許、皇帝陛下與秩父宮殿下從棧橋御上陸、受金子橫濱稅關長柳川第一師團長、谷東京灣要塞司令官、末次橫須賀鎮守府司令官、東橫濱港警備艦隊司令官、同防備艦隊司令官、石田神奈川縣知事、大西橫濱市長等歡迎、然後御檢閱海軍之儀仗隊既畢、搭御乘列車、午前十時四十五分、當御乘列車抵東京車站之際、天皇陛下駕幸東京車站、高松宮閑院宮、以下各皇族殿下、岡田首相以下各國務大臣一木樞府議長、牧野內府、湯淺宮相、松平式部長官、西東京警備司令官、朝香近衛師團長宮田代憲兵司令官、小栗警視總監、橫東京府知事、牛塚東京市長等在車站奉迎、其他如親任待遇以上者、亦各着大禮服或通常禮服在站台上整列奉迎云(國通八日東京電)

建國功勞章

調查受領資格
訪日前頒發

對於日本軍人爲滿洲國建國有功勞者之贈與滿洲國建國功勞章一節、日前滿洲國政府業已委託日本外務省、急於各官廳內調查其功績、以便行賞擬於四月間皇帝陛下渡日之際、文武百官於胸間配帶滿洲國建國功勞章出迎日本各關係方面、現已急爲調查完了、當爲賜下、聞關於陸軍方面者、有前關東軍司令官本庄侍從武官長、前陸相荒木大將、林陸相渡邊大將以下各參議官、陸軍省參謀本部勤務各將校、約五百名、關此秩父宮大尉宮殿下、閑院參謀總長宮殿下、及各皇族殿下、亦將領受該功勞章云

往返啓駕時間

四月二日下午五時廿分
幸抵大連即搭軍艦東渡

關於皇帝陛下御訪日、預定四月二日上午六時五十分由新京啓駕下午五時二十分幸抵大連、擬當即乘艦東渡、御歸蹕、定於四月二十七日上午七時由大連啓蹕下午五時半返幸新京站、又關於陛下由新京站啓蹕時間聖上爲體貼一般奉送之意、本擬於八時前後啓蹕、嗣因軍艦出港時間關係、遂如上述而決定云

赴新京與祭

濱江省代表

八日於新京舉行之建國殉職者慰靈祭、哈爾濱方面參列之濱江省公署代表、神戶事務官、哈爾濱特別市代表楊事務官、尹江防艦隊司令官等、搭七日午前九時二十八分發列車赴新京

國府傳令嘉獎 川中各將領

政權奉還省府

國民政府林主席、行政院汪院長、以四川省府主席劉湘曾於日前兩次來電、爲該省將領楊森等、先後將屬區民財各政權返歸省府請與褒獎特於七日致電劉氏、仰給傳與嘉獎原電略謂鄧總指揮錫侯、楊總指揮森羅副指揮澤洲、李總指揮家鈺、劉總指揮文輝田總指揮頌堯等、深明大義、擁護統一、實屬體國公忠、有禆實際、仰即傳與嘉獎以資矜式(八日南京電)

中常會議決 戲劇音樂院

美術陳列館

中央黨部七日上午八時、開第一六一次常務會議、由葉委員楚傖主席、決議要案
一、通過設立國立戲劇音樂院、及美術陳列館、並任于右任、孔祥熙、王祺、石瑛、吳俊恒、居正、洪陸東、孫科、唐有壬、陳樹人、陳立夫、陳公博、焦易堂、曾仲鳴、褚民誼、羅家倫、葉楚傖等十九人爲籌備委員
二、函國民政府褒揚黃傑
三、三月十二日總理逝世紀念、推汪兆銘主席、並報告是日謁陵、推孫科主祭
四、江西各界定四月六日、在南昌舉行追悼陣亡將士、殉難忠烈大會、派程天放代表中央主祭
五、下星期一中央紀念週、推黃慕松報告
六、其他(八日南京電)

交部改正郵務法規

更擬另新設
郵便貯金制

交通部當局現急於着手改正自民國時代所遺留之現下國內郵便法規、更擬另新設立郵便貯金轉滙制度、目下於郵務司正審議中、蓋鑑於國內幣制既經統一、爲發展國內金融機關、則與其他文明國設置同樣之郵便貯金轉滙制度、殊屬必要、並擬以簡易之集合方法、制定公金特別辦理制度、藉謀租稅及其他公課徵收方法之簡便、使之爲郵便存款制度上之附帶事業、此等制度對於一般民衆有莫大之便利、殊堪注目其實現云

陝南剿匪之近訊

陝南剿匪軍事、華軍連日由沔縣向寧羌、搜索前進、在寧羌邊境之鷄公山一帶、遇匪三百餘、當被痛擊斃匪百餘(六日西安電)

隴海路一日起 辦理晉南貨運

隴海鐵路爲謀推銷晉南土貨計、一日起辦理晉南貨運整車零辦包裹等、均擬定辦法公佈實行(六日洛陽電)

整理租稅制度

本年度內實施營業稅

滿洲國財政部、爲確保第一期財政工作之歲入、並因徵稅機關之中央稅制、已達完成之域、故以撤廢治外法權之前提、爲準備將實行之滿洲國內在住日人課稅問題、決定着手第二期財政工作、藉以實行整理複雜之租稅制度、期望其趨於合理化、決向
一、整理統一地域的不同之稅制
一、根本的調查全般稅制
一、樹立適應國情之合理的稅制
等、傾其全力、且決先根本改正於商工業具有最大關係之營業稅、目下各稅務監督署及稅捐局以總動員、調查實情、至遲於本年度內、實施新營業稅、甚爲期待、又現行之營業稅舊奉天省管內依適應各種業態之外形標準主義稅法課稅而其他各省、以所得金額爲課稅標準、即實行以其百分之二爲稅率之課稅制度、當改正之際、雖擬與日本相同、以營業收益稅爲理想、但依滿洲國之現狀、施行似爲不可能狀態是以將採用適應實情之外形標準稅法、俟繼續營業稅者慮之田賦改正後滿洲國之稅制、即將署告完成

重慶黨政各界 歡迎蔣介石

此間黨政軍民、聯合迎蔣委員長大會、決假一園劇場舉行、請蔣委員長訓話、聽衆限一千八百人、日期先一日通知(七日重慶電)

今日本報三張半

煤業統制委員會 第一次幹事會

關係各機關正在準備

日前設立之煤業統制委員會、因組織及其他準備、已經完畢、故決於最近開第一次幹事會、礎商對於舉行第一次委員會之議事進行方法、議案提出方法及其他諸般之事務、構成委員會之關東軍、實業部、滿鐵、滿洲煤礦等關係各機關、均由各自立場討議臨諸委員會之方針中、無論如何、將必以二分滿洲煤礦界之撫順煤礦與滿洲煤礦兩者之統制、爲議論之中心、且爲避免由關此之輸出煤量之統制、開發未着手煤礦、由滿洲向日本輸出之煤量等滿日經濟同盟見地之紛糾、深期待決定以適當量、對此點一部持有左記意見、認爲對日輸出量、有達八百萬噸之可能性頗可注目
滿洲煤礦系之北票、鶴立崗、復州等之產煤、足供當地消費、至於撫順煤及同系統之老頭溝、礦子山、西安、煙台各煤礦、均以輸出煤、認爲撫順煤之輸出量能達八百萬噸
無論如何、該委員會之動向在合理的開發於滿日經濟同盟上、占有重要地位之煤礦上、貢獻非淺、頗爲各方面所注目云

蔣將赴雲南

拉攏龍雲壓服西南

蔣介石氏三日電滇主席龍雲謂將於近日赴雲南一行、據觀、蔣氏此行、似爲拉攏龍雲、以包圍政策、壓服西南頗値注目(八日漢口電)

「社會原論」

憲少將提出博士論文

滿洲國陸軍少將憲原氏(三六)現在日本陸軍大學求學中、聞氏在早稻田大學社會科肄業時、即曾着手研究其嚴父所主張之滿洲獨立論、迄今已及十五載本其研究所得、著爲稿紙三百餘頁之「社會原論」即以博士論文名義提交早稻田大學、據云、此研究係參考孔子之春秋、孟子之王道論、北畠親房之神皇正統記、德川光圀之大日本史等文獻而成者、書名雖爲「社會原論」但實際上則提倡王道、論滿洲國建國精神乃根據形成日本神皇正統記及大日本史之基礎之孔子思想、而應遵奉萬世一系者、

新運視察團

徐慶譽率領
由贛赴各地

南昌新生活運動促進總會、爲視察各省市新運工作情形及指示推進計劃起見、特組織新運視察團、以徐慶譽爲團長、徐氏率領團員、於本月一日由贛出發、先沿安慶蕪湖等地視察然後至京預計行程、可於六日抵達、首都新生活運動促進會、特派員妥爲照料(六日南京電)

全川新運總會 日內即成立

省府四日召開全川新運總會籌備會、推劉湘任指導員兼主幹事、該會數日內即正式成立(七日重慶電)

駐安東獸醫 委任大里氏

實業部決於各省下配置獸醫以爲獸疫對策、鑑於安東省爲國境地帶、乃決於三月中旬由農務司畜產科派大里寬氏任該地獸醫

限制洋米進口

行政院於星期一討論

行政院以據上海市政府呈、以滬市米商分向西貢暹羅等處購進大批洋米、經滬市社會局登記者已達六百二十餘萬包、且各洋行報告之實數、尚超出登記數量、似此洋米大批入口、影響農村甚巨、但同時又與目前之民食問題攸關、故究應如何救濟、特於七日晨十時召開審查會、財實兩部均派員出席、闡已愼密研究、限制洋米進口辦法、將提出下星期一行政院會議討論(八日南京電)

滿洲國憲兵訓練處學兵募集廣告

一、目的 服務滿洲國軍事警察而養成滿洲國軍人爲主
二、資格
(一)限滿洲國人家在滿洲國落戶多年並此後永住滿洲國者
(二)年齡限十八歲以上二十二歲以下
(三)學力程度須在初等小學卒業程度以上
(四)體格身體强健身長大致在五尺三寸以上五尺八寸以下體重十二貫(約七十五斤以上)
(五)品行端方思想純正未曾在軍警界服務須志願在滿洲國軍隊至少服務三年者
(六)永住滿洲國內有家族身元(住所親權者等)須有縣長證明之保證人(縣署或其他機關委任職以上者現役職員一者)
三、身分及待遇
(一)學兵之身分 採用後入本軍管區憲兵隊約兩星期後入吉林憲兵訓練處受十個月教育卒業後爲憲兵上等兵在此期間中按階級給與薪俸服裝費及被服均爲官發
(二)憲兵上等兵除發給上等兵薪餉外每月並發給憲兵加俸七元五角能力優秀者六個月升進少士後一年晉級中士其後得逐次晉級爲將校
在訓練處內教授日本語優秀者給與通譯加俸
四、募集人員六十名以內
五、呈遞志願日期自二月二十日至三月二十日間
六、試驗日期四月一日至二日身體檢查同月三日至五日學科試驗
七、採用發表四月十日
八、呈遞志願書及試驗地點吉林省城巴虎門裏第二軍管區司令部
九、呈遞志願書方法
(一)志願報名者到就近縣公署領取另紙志願書繕就二份各附貼本人光頭二寸半身相片在三月二十日以前呈繳第二軍管區司令部傳達處(郵寄亦可)
(二)埠內及省城附近報名時由本軍管區司令部傳達處隨時發給志願書二份呈繳手續同右
十、合格者發表方法
合格者直接通知及揭榜曉示
大滿洲國康德二年二月十一日
軍政部大臣張景惠

執事出號聲明

敝號執事王錦已於三月四日與本號脫離關係凡有王氏私人在外經手錢財債務承保等一切事務敝號今後完全不負責任謹此聲明
奉天軍署大街 四也乳茶社啓

丟失地照聲明作廢

啓者敝號爲接買李兆東地一段係李文增領名大照一張看字四百一十六號中地二百四十畝下地二分坐落西豐縣二區平嶺村於三月三日丟失新契紙經手人不慎遺失呈請官府備案外特此登報聲明作廢無論落於日滿韓何人之手概作無效
登報聲明人西豐金麗昌啓 三月四日

緊要聲明

逕啓者於民國十七年與曾叔倫在開原驛合資開設戊辰當復於大同二年在開原城設置支當曾叔倫兼充兩櫃經理茲於康德二年二月十七日經中人議妥甘愿分劈開驛戊辰當福記歸曾叔倫所有城里支櫃戊辰當鴻記歸鄙人所有外邊往川銀行貸欵均各自承領及一切清償日盡已同中結束淸楚雙方脫離關係各不相涉恐未週知特此聲明
開原城裏戊辰當鴻記財東陳化民
開原驛戊辰當福記財東曾叔倫 謹啓

緊要聲明

逕啓者本號近因股東意見紛岐業於三月一號已告歇業祗緣本號對於遠近交往信用素著此後無論何人擔借交易等事本號概不負責因恐誤會特此聲明
鐵嶺慶源祥告白

英認爲允許對華借欵
並非可解決窮狀
西門謂華雖有請求已決拒絕
國際間亦皆不願對中國融資

西門外長、在六日下院會議席上、對議員之質問對華借欵問題、有說明如左、

英國政府、去年十二月曾接得華方借欵之請求、比即加以研究、結果、認允許對華借欵並非對中國財政窮狀之滿足解決、因已決定拒絕

惟英國政府、以爲關於此問題、與中國及關係諸國保持最密切之協調、乃最關重要者、其後、對中國財政狀態、未曾稍懈其注意云云（八日倫敦電）

關於對華共同援助、英日、英美之意見交換、截至現時止、似僅止於意見交換、而未涉及具體方策、日本政府在原則上對於與有利害之關係國個別協議中國問題、並無異議

由以上種種情形觀之、共同借欵當不致急速具體化（國通八日東京電）

一、英國政府、在已非金本位之今日、不希融資、對中國則從來更持不融資之方針

一、美國亦似無着手對華借欵之意向

一、日本亦由希望中國自救之見地上、認爲借欵尚早

對共同借欵之可能性、懷有疑問（八日東京電）

八田副總裁 歷訪各當局

八田滿鐵副總裁就上京之機會、歷訪對滿事務局大藏商工農林當局等、關於滿洲國建國同時着手第一回開發重要產業一節、乃力說其實情、以圖其實現、甚爲期待（八日東京電）

開發國內四大產業 未獲圓滿進行
各方盼兩國政府謀統一策

在滿洲經濟開發之第一期計劃案中、目下急於從事具體化者、厥爲移民事業及鉛、鹽業、曹達、林業之四產業顧此等產業因從與日本內地同種產業之關係、以及國策與營利之矛盾等關係上、殆皆出於遷々難行之狀態、各方面對之頗爲憂慮、蓋鉛工業現於滿鐵與滿日鉛公司間覺惹起特許權問題以阻止滿鐵之企業化至於鹽業、現由關係當業者正從事計劃進展惟於採算之卓上因當業者都以爲不合適因而陷於難以設立、他如曹達工業、雖有設立公司計劃、惟以滿鐵與其他當業者間之利害未見一致遂置之於流產之狀態下、林業因當事變前之旣得林場權者之合同等已見一二眉目、惟因大同林業設立公司、以全滿之森林爲國有、一切之木材供給計劃爲之遷延、以上四產業之未能圓滑進行而陷於難以實現者、於結成滿日經濟團結上殊非能得以漠視之問題、故關係方面僉要望兩國政府有統一之政策云（國通八日東京電）

俟具體的整備後 四月中旬開局
審議會五月中旬可開會

關於內閣審議會並設置調查局追加預算之四十四萬圓一節、擬於三月十日與其他昭和十年度之追加預算提出協贊要求、惟設置調查局與追加預算成立同時、須由長官之詮衡、及設置調查局之具體的整備後、似於四月中旬始能有開局之模樣、一方內閣審議會、俟整備陣容終了後、預定於五月中旬開會云（國通八日東京電）

審議會新委員
選擇學識經驗宏富之人物

將由十五名以內組成之內閣審議會委員、重臣方面固不待論、決由政黨黨首以及政界財界、學界等日本各方面中選拔名實相符老誠練達學識經驗宏富第一流之人物、以當此任、藉資樹立打開非常時日本之最高國策各方面均極重視、目下認爲有確實性之委員氏名如次

重臣方面
前首相　齋藤實
男爵　山本達雄
前民政黨總裁　若槻禮次郎
貴族院方面
公爵　近衛文麿
子爵　青木信光
男爵　阪谷芳郎
政黨方面
政友會總裁　鈴木喜三郎
國同總裁　安達謙藏
民政黨幹事長　川崎卓吉
政友會長老　山本條太郎
學界方面　小野塚喜平治
財界方面　鄉誠之助

調查局長官人選 政府極爲留意
以通曉整個國政者充任

欲期內閣審議會之活動、獲得實質的効果、結局實繫乎爲其下部構造之調查局構成如何而決定、是以政府、關於調查局長官之人選、極爲留意、但現在政府意中之長官候補者、靈可能使其如大藏省主計局、爲期以通曉國政全般者充任、認爲前內閣書記官長河田烈氏、爲最適任者然而該氏因病現正在靜養中、故倘不能出馬時、將由具有資源局總務部長松井春生氏或對滿事務局次長川越丈雄氏、關東局總長長岡隆一郎氏等程度之閱歷者中選擢云（國通八日東京電）

關於紊亂綱紀問題 首相發聲明書
謂並無指摘之不正事實

岡田首相關於所謂紊亂綱紀問題之聲明、於六日經吉田書記官長以談話形式發表如左

聲明

於昭和四年二月五日衆議院豫算總會第四分科會上、於中止速記後向當時之海軍大臣質問之件、據列席當時分科會之海軍政府委員之記憶、係關於海軍之機密兵器之事項、海軍大臣對此曾加以說明、乃於平穩裏終了、關於如本件指摘之不正事實完全不存在云云（八日東京電）

政府軍將與叛軍 在馬其頓決戰
總理向國民聲明可操左券

關於希臘政府軍與叛軍在東馬其頓決戰一節、甚囂塵上、關此希臘、瓦爾達利斯氏、於本日向全國民聲明今明日之勝利定屬於政府軍云（八日雅典電）

希臘革命聲中 一任領袖人物
前任總理魏尼澤洛斯

希臘的政變、因爲元勳魏尼澤洛斯氏的聲明持反政府態度、依然陷混亂中、於魏尼澤洛斯氏是希臘政界的耆宿、在希土戰爭及改變共和政體中、曾表現他非凡的政治手腕、現在雖說是在野可是別名爲魏尼澤洛斯派的自由黨、却持有足以左右希臘政界的勢力、現政權查爾達力士政府、是以人民黨爲背景、綱領政策都是具有相當進步性的、前年六月發生的暗殺魏尼澤洛斯未遂事件（卑夫婦死夫人負傷）從兇手的政治系統及政府對審判的處置上推測起來、其背後有政府要人操縱、實可想見而且現政府的政績無論在希臘愛國黨魏尼澤洛斯派、或是在希望殲滅該國共產黨的法西主義者卜拉斯蒂拉思將軍看來、都覺得不快

例如、與土耳其關於宗敎問題的紛爭、土國政府對阿爾巴尼亞希僑的壓迫、現政府對此問題的態度、希臘利益被除外的巴爾幹鐵路同盟、與保加利亞的國境問題等々、均使現政府陷於非常的窘境中

所以這次苦的打的眞相、大概是卜拉斯蒂拉思將軍企圖利用這種形勢、以確立强力的軍事獨裁政權、而魏尼澤洛斯、則與之相呼應罷（寫眞即魏氏）

日經濟使節 將訪問巴西

以平生釟三郎爲團長之訪巴經濟使節一行、於四月八日就訪問巴西之途以圖日巴間之貿易振興、因日本有自巴西購入物質之必要、此次乃實行實地考查、如咖啡棉花等物、均爲不可多得之物關於購入棉花之調查、爲該團之主要目的云

保安隊換防 已着手準備

戰區新舊保安隊換防、刻已着手準備、周毓英部六百餘人、四日晨由秦皇島運抵開平、旋即轉赴豐潤履任、定六日赴玉田接防、原駐玉田之偶壽彭部、俟周部到達、即開唐山、孫繼周部開赴通州、至原駐唐山之趙雷部第一大隊、則移駐開平

英國海軍豫算
比較一九三四年極增加

英國海軍一九三五年度預算六日已提出國會、新預算案較三四年度、果然增加三五〇萬磅（約五九五〇六圓）總額已達六、〇〇五萬磅之鉅額（約一〇、一〇〇萬圓）因此海軍兵員亦隨之增加、按新預算數、三四年度、增加兩千名、總兵數爲九五、二二〇名、增加中最主要者如下

艦隊維持費二、五五三千磅
艦隊用空軍武器費五三五千磅、建艦費二四五千磅（八日倫敦電）

前田警務廳長 赴東寧視察
定十二日回哈

濱江省前田警務廳長、六日午前七時十分、偕高山司法科長、搭車赴東寧密山方面視察、視察期日爲六日、預定十二日返任

以保國愛民 爲剿匪先著
蔣電勸匪將士

蔣委員三日函電各省剿匪將領、略謂、行師用衆、賞罰是先、前月廿七日、曾令電告各軍務宜切實遵守、又查所有匪黨何一非民、特以教育甄陶之不良、或以貪污土劣惡勢之驅迫意志薄弱、流入歧途、此後凡我軍人務各懲前毖後、努力潔身以保國愛民爲剿匪之先著勿驅民爲匪、以誤國於將來、況今國難當殷、正待軍民合作、須知用兵不如用民、教民當如教軍、若復味此意義、習於故常、漠視人民、玩忽法令、則乘舟覆舟、古有明訓、必賞必罰、國有常經、掬誠告誡、務必奮勉（七日重慶電）

審查預算委員 及權責綱要
中政會議通過

中央政治會議於六日上午八時開第四四七次會議、由常委汪兆銘主席決議

一、以蔣中正、汪兆銘、葉楚傖、孫科、居正、于右任、戴傳賢、孔祥熙、宋子文、陳其采、何應欽、朱培德、唐生智、陳立夫、唐有壬、王士〇、陳紹寬、馬寅初等爲審查預算計畫委員會委員

二、通過劃分中央與地方權責綱要原則

三、通過設立省立銀行、或地方銀行、及發行兌換券辦法

四、准湖北省政府發行漢口市市政建設公債一百五十萬元原則六項通過、交立法院

五、黃河在河北長垣地方決口、形勢危急、着全國經委會與財部合商救濟辦法並籌磋必要經費

六、核定概算案十七起

北鐵讓渡經過
及其協定之綱要（三）

五、再開正式會商

（滿蘇專門委員之非正式折衝與廣田、猶烈涅夫細目交涉及東鄉、葛兹洛夫斯基折衝）

此陷於停頓狀態之北鐵讓渡交涉、其後經滿日蘇三國間在背地裏繼續非公式交涉、在九日廿一日廣田外相與猶烈涅夫大使之私的會談上、蘇聯方面、提出希望於廣田外相最後的妥協案之讓渡價格一億五千萬圓與蘇方之最終的提案一億九千萬圓（於讓渡價格一億六千萬圓上另加退職金三千萬圓）之中間程度以便妥協、一方滿洲國亦讓步二千萬圓、廣田外相因妥協已見成立、爰於同日即向大橋滿洲國代表及星野滿洲國財政部總務司長拍電、邀其急赴東京、與蘇聯方面再開正式交涉、兩氏當即東渡

一、廣田猶烈涅夫第一次細目交涉

北鐵讓渡交涉、從此於大橋滿洲國代表、葛兹洛夫斯基、東鄉歐亞局長間進行關於細目上之交涉、一方廣田外相與猶烈涅夫、於十月五日開第一回細目交涉、兩者間於該會談上意見已見一致之主要點、計關于讓渡價格者

一、關於北鐵及其附屬財產一切之權利、其讓渡價格爲一億四千萬圓紙幣

二、根據北鐵之規定、對蘇方從業員之退職者、支與退職金（此種退職金總額按蘇聯方面計算、爲一千五百萬哈爾濱盧布、至於哈盧布與日本紙幣之比率如何當未決定）

關於讓渡價格者

一、讓渡價格者三分之一、以現金支付之、其支付期日、計於三年以內

二、現金支付內三分之一、三回分割支付、第一回當簽字時支付之

三、物資支付、於四回分割支付之

四、蘇聯方面對日本政府要求支付保證、日本政府對此以不能應第三國之支付保證爲理由、爰由滿洲國政府與日本銀行團間締結設定信用借欵之契約、日本政府執幹旋北鐵讓渡交涉保證滿蘇支付之確實性之方針

五、關於物資支付、執豫先不協定物資之種類與不限定對蘇輸出團體之方針

六、關於對解雇之蘇聯方面從業員、設三個月之豫定期間

七、退職金於三年內支付之

八、關於北鐵並其附屬財產一切之權利、與簽字同時以第一回現金支付行之

九、蘇聯方面編成對滿洲國而移讓於滿洲國之接收財產目錄

十、滿洲國於簽字後三個月內接收完竣

十一、撤廢於滿洲里、綏芬兩軍站之進斷、俾得與烏蘇里、西伯利亞鐵路聯絡

十二、因顧慮支付單位之日本紙幣圓匯兌行市之變動按日本圓對第三國通貨之金比價、而設定所謂金價比率

除上述以外之諒解事項如左

一、當協定成立後、締結與烏蘇里、西伯利亞兩鐵路之詳細聯絡協定

二、對北鐵蘇國從業員支付退職金、向蘇國政府支付不向個人支付

三、在蘇聯方面提示貸借照表中未算在內之北鐵債權債務、由蘇聯方面負完全責任、等

（二）廣田猶烈涅夫第二次細目交涉

於十月十五日之廣田、猶烈涅夫第二次細目交涉上關於與烏蘇里、西伯利亞兩線之聯絡問題、僅決定其大綱、至交涉成立後詳細之聯絡運輸協定尙未提到締結、在北鐵從業員之解雇問題上、於三個月之猶豫期間上、更設置兩個月之猶豫期間、關此意見已見一致、至於在支付保證問題上、上次外相提出之支付保證之形式、蘇聯方面未能受諾、又對於債權、債務問題、亦不過是重翻前限、在交涉之前途上、因此投以暗影、即提出如下妥協方針之提案

一、對於現金及物資支付、須有日本政府或日本政府承認之私設、銀行團的保證

（未完）

協和會組織 視察團東渡
廿八日出發

協和會爲使滿洲國民了解日本、加深兩國親善計乃決組織視察團、於皇帝訪日之際聞已募得團員八十名、定於三月二十八日由奉天出發、游歷並視察九州地方、東京大阪、京都、奈良等地

于學忠謁林 報告河北政情

河北省政府主席于學忠、於六月下午三時半、赴國民政府、晉謁林主席、報告該省政情、林主席親出接見、對該省最近各情、垂詢極詳、（七日京南電）

小說 佳人之奇遇（十八）

東海散士著　劉孔彰譯　香月尙繪　（禁止轉載）

郎君勿捨妾以去、驚顧之、乃爲出於籠中鸚鵡之口二妃相視而笑、紅蓮曰、誰窃教鸚鵡此語者、幽蘭俯首不語、顏漲紅潮、眉間帶暈、流波將瀾、躑躅而不安、紅蓮以銀瓶羨茗、捧盞而祝曰、茗花現吉兆、可爲兩賢賀、散士曰、昨夜曾結惡夢、安知今晨又逢吉祥、孰是孰非寧能預斷、人間萬事、皆如塞翁失馬、後事亦不可豫期、幽蘭開散士之言、於悒嗟嘆、有沈默不樂之色、散士起辭曰泛舟迷途、未約偕桃源之仙子游、乃不期竟遇洛川神女、會知已於桃園、作歡樂之雅叙、胸襟快活、殆不可言、此所以古人歎息遇知已之難也、今萍水相逢、盡爲他鄉流離之人、一朝傾蓋、如有兄弟姊妹之情、豈非奇遇哉、即令世路多艱、天涯離別、音耗久絕、死生難知、此情亦不可泯、豈如彼富貴輕薄之徒、以生死相誓、一旦黃金盡、則反眼爲若不相識者、委質稱臣、受人爵祿、一朝運會艱難、即覦然離君負國、貪一時之快樂、誓以偕老、色衰相捨、背信忘義之徒哉、人情所尊、在於信義、苟其無誠、孰能信之、吾儕當再相見、幸乞珍重、幽蘭漸釋愁顏曰郎君昨宵逐夢恐復會無期、紅淚盈睫、而急託以笑顧紅蓮曰、我心慘然悲傷惕然憂鬱、何爲如此乎、紅蓮指幽蘭之背曰、歐人之諺曰、溺於愛者心神俱迷、今以兩賢之才、覺作癡人說夢、然以他日之吉兆不足測兩賢情義相投之深淺也、散士不知語之出所、幽蘭亦含笑未答、紅蓮曰、郎君速來臨、蓋郎君之下交、以風流而合乎義氣若深談之、非爲聖賢之遺訓、即爲忠臣義士之卓行苦節、

若吟詠之、非惟慷慨悲歌、抑亦昔賢之德音焉、淑女君子、樂而不淫、本爲明哲之所昭示、所願頻相往來、以叙懷抱、勿使我人起悵然別離之嘆也、散士曰、淑女言之過、散士豈能當此、然屢相來往以接清誨、而厚交義、乃散士之所願者乃約以後七日慇懃握手而別、將出門、呼折白薔薇一朵、揷散士之襟曰、郎君、此花雖凋殘、亦願勿相棄、散士笑曰、只恐死花留余之手、而解語之花、則不知飛向誰家幽蘭惟掉頭微笑、范卿艤舟待之已久、散士爲禮登舟、二妃呼曰、郎君珍重、須再來訪、散士脫帽曰、必重相見、范卿解纜執棹、散士猶數回顧、遙見二妃揮白巾還相招展、竚立於柳蔭之下焉、范卿停棹、任流而下、共憤東洋之衰頹、論興亞之大策、范卿曰僕會有一良朋、能文而工詩、慨清代之不振、憤朝廷之弊政、正言不憚、隱然首倡改進、爲朝吏所忌、罹禍避難美國、曾受賢武律地大學博士、惜哉其人一朝臥病不起、溘然爲黃泉之客矣散士曰戈振先生歟、僕亦數接謦咳、興結交誼、相約他日爲東洋致力、今失良友、哀哉、余以淸朝若果東遷、三分四百餘州、振起競爭之士氣、禁絕鴉片之鴆毒、以灑英人賴其兵威壓制印度之財源、是爲興亞之端緒、范卿蹙曰、此僕胸中之密計、不意與先生符合、噫、世豈無臥龍鳳雛歟、只難遇三顧之先生奈之何哉、范卿之奇策良謀、歷々可聽、反復討議亹々不倦、實爲東亞不易得之俊才、

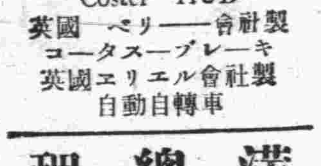
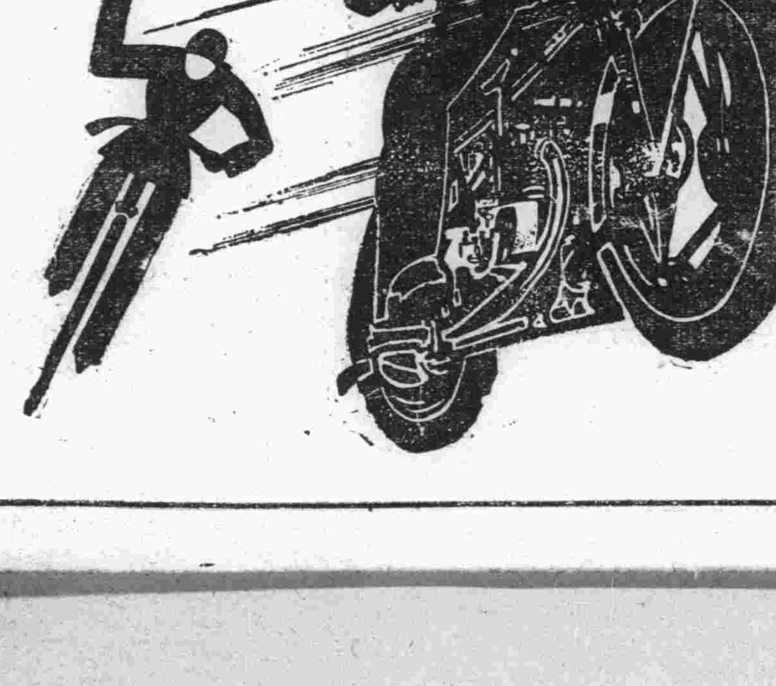

大廉賣

各國自轉車及自動自轉車並附屬品批發零售商

PERRY & CO.
Coster HUB
英國ペーリー會社製
コースターブレーキ
英國エリル會社製
自動自轉車

滿支總代理店
自轉車及自動自轉車並附屬品

大連市紀伊町七五
彌生町女學校鄰
友輪舍
電話 六一八七五 七二九〇 番

中華棧新社開幕

眞　正

旅客福星

自蓋新式洋灰鐵筋三層樓房

破天荒十大特色

大連常盤町三三、三七、四一番地

大連奧町
本社電話長七九七一
樓上電話二一六四六
樓上　四二〇〇
棧櫃　五七四四

房屋寬闊各屋皆有自來熱水洗臉盆站櫃上鏡躺椅銅床錦被電鈴西式大磁盆沐浴室由客自便分文不取自來水小便器自來水坐甬大便器客用信紙信封俱全冬則暖氣夏則風扇倍極完善應酬周到價廉便利報關上稅

營口　中華棧　電話長九四九
新京　中華棧　義昌公司　電話長二一一七八
哈爾濱　中華棧　道裏電話四三八五　道外運輸部電話二一三一　棧櫃電話二七〇二
靑島　中華棧　櫃棧電話一四三九　東棧電話一〇一八

大連市奧町中華棧
主人　張佩瑜

代理

NSK

印

洋字牌

碱料子每袋裝一六八斤
火碱每甬裝五〇〇斤

逕啓者碱料火碱自古係占工業重要地位向來東洋未得大宗出產今有日本曹達有限公司業經多年研究今始告成於本國早日得一般使用家之好評該公司出品優良價金低廉此次擬定滿洲各埠銷售計劃行獲權爲代理店凡我諸需用家函詢電問必爲詳答不悞

奉天加茂町一二番地
代理店　有限公司　乾卯商店奉天出張所
日電話長四四六二
滿電話三一七八

（本店大阪）
在滿支店（大連市山縣通六七　奉天加茂町十五番地　奉天小西關大什字街）
新京中央街十五金華寮內
哈爾濱八區南馬路〇五

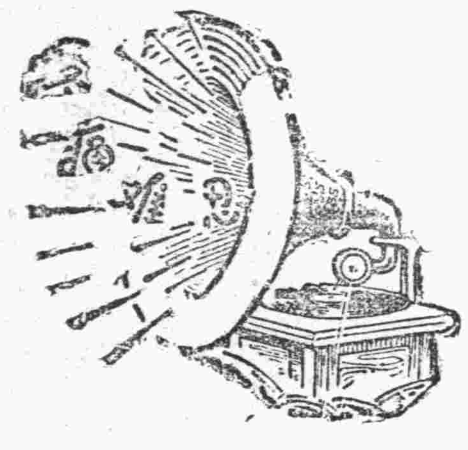

腎病留聲機

某嘗患風濕骨痛、腰痠背痛、手足麻痺、痛楚萬狀逢人便道、人譬之爲腎病留聲機

蓋風濕骨痛之起、直接由於血液不淸、間接由於腎臟不強、因腎臟爲澄淸血液之所也、欲防風濕先須強腎、欲圖強腎、請服第威德補腎丸

◀各大藥房均有出售▶

第威德補腎丸

双美人牌花粉

純良無鉛

膩嫩、明朗、美麗
此白粉之化粧美即
三四年之近代的女性粧

東京・大阪
中山太陽堂
謹製

如何避免口臭？

兜安氏小粒通便丸

口臭為肝胃失司現象之一其最有效之治法即服兜安氏小粒通便丸此丸專治肝胃失司所致各症有疏肝通便之功無腹痛之苦久服無癮丸粒細小效則奇驗各藥房有出售上海兜安氏西藥公司啟

萬能止痛藥 聖得龍

奏效迅速……二三十分鐘即可發現
效果持久……十一二時間的有效驗

是藥有強力之止痛作用決無使人不快之感
最適用於疼痛諸症凡用途此無不口碑載道

主治各症如左

頭痛　各種神經痛　琉痲質斯
月經痛　分娩並流產後之疼痛　外傷痛
骨折痛　手術後疼痛　牙痛等以及各種痛症

用量
粉末　一回〇、一〇六—〇、一六錢（〇、四—〇、六瓦）
錠劑　一回二乃至三錠　一日一乃至三回

包裝
粉末　六、七錢（二五瓦）二六、七錢（一〇〇瓦）一三三、三錢（五〇〇瓦）
錠劑　六錠　三〇錠　一〇〇錠　五〇〇錠

滿洲國總代理店
大連市山縣通一八一番地
三共藥品販賣所
振替大連二七〇九番

製造發賣元
東京市室町
三共株式會社

奉天

於皇宮內十王亭舉行 建國殉難慰靈祭

軍警各機關學生等參列數千人 分讀祭文儀式誠極非常的隆重

建國殉難慰靈祭、已定於本月八日上午十時、在城內十王亭內、舉行隆重的祭禮、屆時本市各機關、軍警學生等數千人、全體參加祭禮、茲將其擬定的詳細行事計劃誌之於下

一、日時 三月八日上午十時三十分(同新京舉行時間)

二、場所 奉天皇宮內、十王亭

三、參加者 奉天省公署、奉天市政公署、瀋陽警察廳、瀋陽縣公署、第二地區警備司令部、協和會、以上職員(各機關代表)全體、軍隊六〇〇人、警察一五〇〇人、學生二五〇〇人

四、設備 甲、正面設靈棚一、乙、靈柵內設靈案、丙、靈位用總靈牌一、書法如左「建國殉職者 靈位」丁、供物、香、花、菓、鮮果、饅頭、酒、花圈、輓聯、戊、休息處、用本署天幕、己、門額、白布門額上書「建國殉職者慰靈大祭」

五、禮序、甲、入席「振鈴」乙、主辦者致詞 總務廳長 丙、上香奠酒(省長代理)丁、讀祭文、省長、守備隊司令官、總領事、廖司令、齊警察廳長、協和會辦事處長、其他

五、行禮 全體三鞠躬

六、經費 由省公署預算開支約一百五十元

七、各機關通知 通知在奉各機關隨意參加

八、來賓招請、守備隊司令官、總領事、特務機關長、憲兵隊長、第二大隊長、地方事務所長、居留民會長、奉天警察署長、商工會議所會頭、在鄉軍人聯合分會長

包金釧子一付、幸有村丁巡邏至張某門首、聞室內言語奇異、故鳴洋炮一聲、匪始西逃、並未傷人云

又沙嶺佳來電、在東民屯住戶王悅廷家、於六日爲子結婚之期、午後九時、不意來匪五六名、持槍行搶、搶去現洋一千一百七十元、國幣八百六十元、衣服首飾不計其數、或云看日子不對之故也、更到張英和弟兄家、搶去現洋七十五元、衣服數件、並打死三名工人、姚小九受傷云

于司令官參加慰靈祭

三月八日、軍政部舉行慰靈祭追悼會、駐奉于芷山陸軍上將、在六日偕同機部副官及劉振一前往參加云

建國三週 帝制一週紀念 (續)

九台 本邑籌備慶祝皇帝登極三週紀念、彩搭皇亭排門業已完備、機關奉令舉辦秧歌沿街遊行慶祝、三呼皇帝萬歲、四野純係由民自動各界放假一日

一、振鈴

二、開會

三、揭揚國旗

四、向國旗行禮一鞠躬

五、國歌齊唱

六、主辦者祝詞

七、向御像行最敬禮三鞠躬

八、來賓祝詞

九、三呼萬歲

十、奏樂

十一、禮成撮影

十二、遊行、一、樂隊、二、警察、三、學生、四、各法團、五、各士紳、六、臨時警備隊

八、秧歌

茲將縣署事先發出之公函誌左

逕啓者頃奉吉林省公署電開、三月一日爲建國三週年帝制實施一週年紀念、應舉行紀念典禮等因奉此、遵於二月二十五日招集各機關開會討論一切辦法在案、茲定于紀念日上午十鐘、齊集縣署、敬謹舉行慶祝紀念典禮、十點半舉行聯歡飲酒禮、十一點沿街遊行、午後六點提燈遊行、七點在中和樓戲園表演電影、除分函外、相應檢同禮節單行禮位次圖、及遊行線路圖、函請查照屆時蒞臨是荷

本溪 三月一日爲我滿洲建國三週暨登極一週慶典紀念日、本縣各機關、事前早已籌備就緒、是日縣公署代理縣長參事官石川博見、率領縣署以下各局科全體職員、並法院分庭審檢兩長官、稅捐正副局長、商農會長及其他各學校學生、並地方各法團首領人等、日方有駐本溪湖憲兵隊長警察署長、以及所屬地內日滿各法團、各校學生、並本溪湖煤鐵公司總辦以下各課系職員、共不下五六百人、齊集於新計市街公會堂舉行慶祝大典紀念高呼萬歲萬歲萬萬歲聲動大地堪稱一時隆重之盛云

本縣市民爲慶祝三一大典紀念、特由附近村會並市街內獅子旱船秧歌高脚會、龍燈舞、以表市民慶祝之意、是以一般商民居戶、紅男綠女、滿街擁擠、尤勝一班、其盛況比前元宵燈節不開、足見吾民誠服歡祝王道眞精神云

警廳注重衛生施行 身體健康檢查

刻正檢驗妓女及女招待中 各娛樂場所人員亦將實行

奉天警察廳爲注意衛生、防止傳染病起見、已實行妓女與飯館招待之身體健康檢驗、茲聞又將作理髮匠、旅館招待者、錢莊人員、影院人員、及舞場舞女之健康檢查云

連日兩起搶案 搶去東西不少

瀋陽縣柳近屯警察署、警士汪靜泉、來縣報告、謂據于山屯分所長殷秀書之報告、五日午後八時二十分、在桃仙屯西街、張長金家、突來匪人名三、由墻跳入院內、持小槍威嚇、逼索財物、搶去羊皮掛子、皮襖各一件、

第卅回陸軍紀念日 友邦官民慶祝

守備隊主催日軍之入城式 省市各校男女生列隊歡迎

本月十日爲日本第卅回陸軍紀念日、在奉日官民舉行慶祝、獨立守備隊主催日本軍入城式、在當日上午十時、更擬在忠靈塔舉行慰靈祭、於當日午前十一時半日側官民全體參加蒲方各機關法團首領亦列席省市立各中小學校男女學生、於舉行入城式時在大南門裏至東華門道路兩側列隊歡迎於慰靈祭時、亦加入參拜、茲探悉參加入城式學校爲省立奉天女子師範附屬小學校高級生全體、省立奉天師範附屬小學校高級生全體、市立第十小學校高級生全體、市立第二小學校高級生全體、合計人數約二千名、各生均持日滿小國旗於當日午前九時半、在指定地點排列完了、日軍通過時搖旗高呼萬歲、表示歡迎之意、至於參加慰靈祭學校、爲省立奉天女子初級中學校學生七十五名、省立奉天第二初級中學校學生七十五名、奉天市立第四小學校學生六十五名、市立十一小學校學生七十五名合計三百名於當日午前十一時由各該校長率引至忠靈塔參拜云

開齒科講習會 增長齒科智識

爲增長齒科知識、醫術深造起見、醫師會將成立齒科醫師講習會、已借妥南滿醫大地址、分三期訓練、聘請醫大教授近藤武、戶井田登、北島榮太郎等十餘位、作指導、於三日已開課、其所學大略如左

第一期解剖學、組織學、齒科生理學、齒科病理學

第二期、外科學、治療學、齒科生理學

第三期、材料學、技三學等科、每期各九十小時云

本報爲增進一般法律知識並謀閱者方面之便利起見茲特新闢法律問答欄以備閱者諸君遇有關於法律上之疑問時來函質詢本報於接到質疑函件後即當依據所問於本欄逐次解答俾問者得以豁然但請注意如左之各項

一、提出之問題文字務須簡單明瞭必須繕寫清晰

二、質疑人署名隨意

三、書面請寫明滿洲報法律問答欄收

四、來信郵費不足者不收

解答責任者辯護士法學士松本文三郎

大連市若狹町二六電話二六八七八

問答

一六七

問、今有外商某建築公司、承作舊政權時代某要人之住宅樓房建築工程、因事變停工某要人亦亡命他鄉、該樓遂歸某建築公司看管、該建築公司某因要人欠工人及包銀、遂亦不付所欠工人及商號之工料欵項、雖經屢次討索、然終未付分文、現在該樓竟被軍政機關收估用、新京政府亦拒付某要人欠付某建築公司之包銀、某建築公司即藉口上訴緣因對於所欠工人之工資及商號之貨物欵亦拒絕照付、現在商工人等、意欲與某建築公司起訴、又因不知法律手續、又因某建築公司係外籍、在奉天又無何產業上海總公司甚富、據此應以何種方法辦理才能勝訴 奉天 王文昌

答、對於某建築公司應向在奉該國領事館起訴、能得確定勝訴判決後、再移向上海領事館求其爲强制執行、因有領事裁判權、某公司又爲被告、應歸該領事館管轄

暗娼欺騙鄉愚 翻錢後即逐出

城西陸官屯村民姚子厚、年四十許、於前日與同村劉某來城辦事、因所辦之事、尚無結果、故在城內暫住、於日昨午後五時許、該姚某飯後無事、遂自赴街前遊逛、行抵工夫市附近、忽見一家院內、有一半老之婦人、和一靡醜之女子、向伊發笑、復招之以手、該姚某雖是鄉愚、但以知該處係暗娼密寶之處、今忽見院內婦女對伊發笑、伊亦笑其醜態可笑、不意竟因此一笑、而惹氣傷財、彼時院中婦人見伊笑容可掬、遂至門外將姚某强拉硬扯、扭至屋中、與同院之醜女子一齊動手、搜翻財物、但姚某腰內並無多錢、僅國幣四角、被婦人翻去後、即將姚某推出門外、怒目橫眉、聲言速去、跑這找便宜來了、眞不要臉、該姚某當然不能容忍、因之大起口角、彼時鬧觀者頗衆、有好事者、相勸姚某完事爲妙、不然被警察相遇、兩造均有罪過、還得受罰、該姚某始忍氣而去、按該處之暗娼、用此種手段者頗多、鄉民受其愚弄者已不可枚舉、望負管理之責者、有以取締焉

燒燬房屋四間

十間房長生藥局之火警

六日午前四時十五分、十間房詩籤里、門牌九十五號長生藥局、執事人孟廣居、住洋式瓦房一間、因火爐串煙起火、致焚毀瓦房一間、因火勢稍猛、延及南鄰鮮人住房三間、閱損失房價約值六百元、藥材物品等約值四百元、至鮮人損失、不過百元云

新京

康德二年一月份 外人入境統計

男三五七名女一八七名 較去歲十二月減少

本年一月份、經我國駐外各使領館、及各外交辦事處查證、入境及通過之外國人員數、男計三五七名、女計一八七名、合計五四四名、較昨年十二月減四二名、較昨年一月增七七名、茲列表於左

年月	男	女	計
康德二年一月	三五七	一八七	五四四名
康德元年十二月	三九九	一八七	五八六名
大同三年一月	三三三	一三四	四六七名

右入境之外人以無國籍者多、美英蘇德次之茲列表於左

無國籍者	二二七名
美	六二名
英	五三名
蘇聯	五八名
德國	五七名
法國	十七名
波蘭	十六名
坎拿大	十三名
其他(十四國共)	四一名
計	五四四名

入滿之外人多爲商人及理家婦、其次爲技師、學生、宣教師等茲列表於次

商人	一四二名
家政婦	一〇四名
技師	五七名
學生	三六名
宣教師	二八名
外交官	二五名
北鐵職員	一四名
無職	二四名
其他(十四別)	一一四名
計	五四四名

據昨年外人入滿之統計表觀之、歲之兩端外人來滿爲極度減縮時期、今陽春復始氣轉佳、此沒外人來滿投資經營者亦將因之增加矣以上

金融合作社 理事養成所

施行試驗前 報名者踴躍

過去三月十日、及十七日兩日、財政部施行之金融合作社、理事養成所、入所試驗報名截止期、爲二月二十八日、但迄今日、報名者已達二百三十一名、加入有二十八日以前之郵截之函件、恐超過二百五十名以上、對於採用人數三十名、爲八倍以上、試驗頗感相當艱難、再滿人書記養成所、入所試驗、日來在新京、奉天、及大連等處施行中、原定募集人員七十名、應募者亦達二百三十之多云

夫婦二人行竊 被警署捉獲

新京警察署司法係中谷刑事及尚巡捕等、日昨於頭道溝吉野町某商店中捉獲慣用小型鍊子行窃之摩登夫婦一對、當帶署訊據二犯供稱男名金効臣、年二十六歲、女金王氏年二十六歲、均係吉林省九台縣人、現住城內西五馬路天合客棧、前兩三日曾行窃、吉野町二丁目某吳服店衣料二件、價値現金十元四角、又於廣春洋窃得零星物件計四元八角、不諱、不料被獲等語云云

三車輛互撞 人畜幸未受傷

新京首都地方人口增加、市面繁榮、大有一日千里之勢、可是交通的複雜、更令人驚心駭目一般司掌各種車輛者以及路人們疏忽失愼因之而發生慘劇者、不知凡幾、記者於日昨(即本月四日)午後七時二十分行至頭道溝南廣場在地方、見有首警乘第四〇七八號之營業馬車一輛、行至該地同時有一自用自働車風馳電掣般的由南向北飛來亦驟抵該處、值路作半圓形並兼速度相差特選、驟之不及、驚忽又一躍、當時又有一騎脚踏車者適行至其左側因車夫勒韁不及、致將騎車者撞出數武、而仆於地、斯時汽車駛之已遠、該車夫見馬將人撞倒、急下車相扶、騎車者起車人幸俱無恙、始各自稱謝、分途而去、寄語一般司車者及路人們萬莫疏忽而発生意外之慘劇也

小偷光顧民宅 竊衣服多件

警署偵緝中

新京市內四道街中央銀行、行員宿舍住有耿亮甫者、家道殷實、詎料於日昨夜二時許、竊賊乘其家人熟睡之際、進屋大伸魔手、計竊去男狐狸皮大氅一件、青呢面水獺領女大氅一件、青色剪絨面西服呢棉袍一件、青嗶絲葛馬掛一件、共計價值現金約三百元之譜、迨天明發覺、至該管四道街警察署報告被竊情形、請爲查緝、該署當急派全署人員出動大肆偵查、能否緝獲、容再誌

營口

緝私局考鹽巡 應募者頗踴躍

本埠鹽務緝私局局長汪福榮氏日前奉命佈告招考鹽巡十名、應募者極踴躍、數達五十餘名之多、已於五日六日二日間在該局考試、據聞尚有中學畢業而投考者、謀生之艱難亦可見一斑云

傳警正榮昇 分隊長履新

本埠海邊警察隊警正傅古文氏、入極老誠、品學兼優、前任伊始、辦事異常認眞、早爲上峰嘉許、刻已昇任營口分隊長、要職、聞於昨業經到隊履新、該氏經驗宏富今榮昇斯職、定能勝任愉快云

奉天法院旁聽記 陳斌仍不認預謀殺人 釀成命案說出於自衛

檢察官陳述犯罪事實計分六項 大和旅館强盜殺人案行將宣判 (三)

依本院的判斷你是把差事鬧掉啦、存欵也沒啦、你還合三浦利子戀愛、戀愛就得用錢、你又沒錢、才作出這個强盜殺人的事來、你說是不是？

答、不是、我沒辭職、鐵路局內我經手的物品仍歸我保管呢、我的環境很好、我自能賺二百多元、除了自己消耗外、每月還能餘六十多元、我那能作强盜呢

問、四月二十午間你在那個地方與你母親寫信呢

答、不是大和旅館、就是凱寧飯店的

問、究竟在那寫的這日期也不多、爲甚麼記不清呢

審判長將信遞給陳斌看過呈上

問、爲甚麼你寄那樣的信呢

答、因趙心哲和我不合、就是那存欵的事、我才給家寄信發牢騷

問、趙心哲本是你的朋友、合則相處、不合則離、本係平常的事、爲甚麼你信上寫着(我要離開奉天去安樂地方了)幷且你還不告訴你去的地方、也不叫家中掛着你、你還說過些日子定能知道你去的地方了、這是怎麼一個意思呢

答、因爲我母親常勸過我、叫我和趙心哲把存欵要弄清楚了、我聽母親的話、所以我寫那封信、完全是牢騷話、沒甚麼意外的事情存在呀

問、大概你是二十二那天定房間時、就有相當的計劃所以才寫那信報告家中是不是呢？

答、沒有計劃、確是爲自衛關係、如果我不把他扎死我的命也沒有了

問、依你說、扎死江振航你是自衛

答、是的

問、他送欵還帶刀嗎

答、那我不知道、總之刀是先由他手中拿出來的

問、你說中國銀行有存欵你不能殺人是不是呢

答、是？

論本院勸你將犯罪的事實自已說出來、不要腦筋太簡單了、如眞有存欵也不能免掉你强盜殺人的罪啊！當時陳斌低頭默々不語

▲江振普供●●●

問、江振普你多大歲數了

答、二十九歲

問、你是那縣的人呢

答、是營口縣的人

問、你作甚麼職業啊？

答、在事變前充差現無事

問、死去的江振航是你甚麼人呢？

答、是我的弟々

問、方才陳斌所說的話你都聽着嗎？

答、是聽着啦！

問、你亥有甚麼話說沒有？

答、他說在日警察署時是刑訊的供、不足爲憑的、那完全强辯、那是他自己自認的、現在他要抗辯、今天論那話你就不必說啦、傳你的意思、因爲是合議庭不過叫你听々調查經過情形別的事本院自有辦法、不必你再說話、訂問好啦

答、是的

檢察官邱蘭起立陳述意見云本案犯罪的事實共分六項

一、江振航被害、經日本警察署去調察、見被害人身上傷痕很多、亥有兒刀血衣爲憑、亥可以證明被害人確是受害而死的

二、上訴人當犯案時、他自已在日本警察署都承認明明白白的、他說因經濟恐慌、才想出這個事來、現在反供、是不能成立的

三、在被害人未遇事頭一晚上訴人就安下殺人的心、所以才與實成銀號打電話他看實成銀號送欵來兩個人來敢動手、用慢性毒物置於茶水內、令送欵人飲之、因藥力小實成銀號的人未受害、可以證明他是預謀殺人無疑的

四、上訴人四月二十二那天定大和旅館房間時、在二百零二號、因該號在電梯附近上下旅客很多不便、後來又移到二百三十號、當他肇事時候、確在二百三十號、由此又可證明他是有心殺人的

五、上訴人說他在報紙上看見國幣鈔票提高、他才想換錢、但是經過多次調查中國銀行幷沒有上訴人的名字、在該行存欵若干、他說姓趙的存欵、就是他和趙心哲同名存的那筆欵但是存欵的數目合日期等均不相符、再存欵是一問題、他犯預謀殺人之罪又是一問題不能說他有存欵就不能犯預謀殺人的罪

(未完)

海城

聞我警隊出發兜剿 股匪竄入岫界

二十兩區已無匪踪可尋 韓隊長電當局堵剿情形

本縣警察大隊長韓德生、於本月之四日、由東嶺以電話報告當局云、隊長帶兵至二區時、得接文案探警李德才報告巨匪靠山崑山等幫、聞我隊東來、即轉入岫界之花紅溝、現在二十兩區、無匪跡可尋云

選載小說 落霞孤鶩 (一廿)

—(張恨水著)

第五回 折柬儲愁無緣勞鮑叔 挑燈溫夢何計託朱家

抽轉身、向回路就跑、跑了十幾步、她又跑回來、叫道：姥々、々々、我還有話說：姥々看她那樣找急的情形、連忙就轉過身來、站着問道：姑娘、我叫你別忙、有話你說、你又忙着要走、落霞站到馮姥々身邊、低了頭、眼光下垂、却將一只脚在地上塗抹着、畫橢圓形的圈々、馮姥々道：姑娘、你有什麼事、別爲難、我一定給你去辦的、落霞低了頭、低聲說道：這一封信的事、你可別對人說、口裏說着、脚下依然在地上不住的亂塗、馮姥々道：這個你放心、我長到這麼一大把年紀、難道這一點事情、我都不明白嗎？落霞道：這信沒貼郵票、是封在你的信裏呢？還是有人送到你那兒的？馮姥々於是把萬有送信的話、略略說了幾句、落霞道：唉！這可不好、別種人知道還好一點、這種人知道飛短流長、可別出亂子、馮姥々道：你就放心罷、我也不能瞎說什麼、要不、他要來問回信的話、我就說沒有找着你就是了、這樣一來、以後也就不會有什麼麻煩了、落霞道：對了、千萬不能把我這樣的住址告訴他人知道、知人知面不知心、也許將來他借着緣故找上門來、那我可受不了、馮姥々也覺她這話顧慮得是、連々點了幾下頭、笑道你回去、我心裏明白就是了、落霞聽馮姥々所說、非常的誠懇、這才放心回家去了、到了家裏、所幸家裏還沒有什麼人叫她、馬上向自己屋子裏一溜、門上了房門、背對着窗戶、伏在床上、將那封信從身上掏出、將信展開來看、那信幾乎全是正楷字、寫的是：落霞女士惠鑒：我寫上這一封信、恕我冒昧了、我上次有了生命的危險、蒙您不避嫌疑來救我、用不着說客氣話、實在是感激到一萬分、我的良心責備我不許我對女士置之不理但是離開北京幾千里、沒法感你的大德所以只好寫一封信來問候、你若是用得着金錢幫忙的地方、請你不客氣、轉告着送信的人、要把錢寄到什麼地方我一定盡我的力量幫助、錢雖是萬惡的東西、用之得法也可以幫人作好事、幫人作好人、我想你是個有熱血的女子、一定不會爲一點不相干的嫌疑、以及施恩不圖報的話、拒絕了我這點敬意、我現在是在南方飄流着、有時候在上海、有時候在香港、有時候又在廣州、不過我和送信人是常通信的、這人也很老實可靠、有信讓他轉、決不誤事、我這封信字字是眞言、所以不談那些寫信的虛套、當不見怪、祝你平安

受恩人江秋鶩上言

落霞看完了這封信、纔知道江秋鶩三個字原來是這樣寫當時草々看了一遍

瀋陽電影院

七日至九日

戰地野花

麗景天然 內容充實 結構緊湊 刺激興奮

悲壯！哀艷！上選！巨片！

瞬間別離、轉身已成碎骨！回想當時、實是一場幻夢！

環球公司之大貢献

下期開演 虎魔王 野獸片王之王

本號專辦東西兩洋五金電料木工泥瓦油工器具一概俱全並代理大阪兵庫五金大工廠特約販賣批發零售期現貨物無不便利價值從廉以廣招徠極表歡迎此佈

奉天南滿站彌生町四番地

瑞盛號五金行啓

鍾鼎氏治耳萬靈油

當治痛聾膿血鳴癢聾塞等耳每付兩瓶現洋兩圓

總批發處奉天小南門裏宗仁府胡同東(鍾鼎居)廣

招現欵代理

安東省立鳳城師範學校續招新生廣告

本校續招新師學生三十名初中畢業者爲合格三月十日考試簡章函索即寄校址鳳城文廟街(即前奉天省立二師)

奉天培英專科招生廣告

學額 一、英專第一學期新生及二三五各級插班生 二、日文專一科第一學期新生四十名 三、初中第一學期新生及第二學期插班生

資格 一、高小畢業 二、初高中肄業畢業或同等學力

報名 自康德二年一月三日起、至考試前一日止

考期 二月廿二、廿三兩日(但外縣准隨到隨考)

保送 本校爲優待遠道學生來省留學上之便利起見特訂保送條例詳明簡章中

報名處 本校招考處(簡章函索須附郵票二分)

校址 奉天大北邊門外、中央大馬路、路南紅磚樓

新京景洲大旅社開幕啓事

啓者新國肇造凡百維新本社主人有鑒及此不惜巨資特建設合理化宿屋六十餘間裝設玻璃罩棚上透日光下有水消內容設備新奇附設浴室不另取資冬有暖氣夏有電扇廁所清潔空氣新鮮電燈電話電鈴俱全社員茶役均皆和藹盡職除卻向來積習綢製帛製被褥任便自擇賃價從廉特聘南北庖師精選上等食品隨意便飯價極公道房間分特等一等三等房格外克己一切設備與旅客無不便利深願各界人士惠臨一試方知言之不謬也

新京頭道溝南廣場祝町四丁目十四番地自働電話五四九七番

招募學生

吾人日常生活、簿記爲不可或闕、本學院爲專修簿記學府、故不愼勿失此良機也、乃人生一大遺憾者、

▲招收額數、五十名、▲開學日期、四月五日、▲卒業期限、本科七個月、速成科三個月、▲教授科目、一、簿記學原理、一、商業簿記、一、會社簿記、一、銀行簿記、一、工業簿記、一、官廳簿記、一、珠算

◎日本語免費講授年齡不拘男女兼收指導懇切教授盡責畢業後並介紹職業備有詳章函封郵票貳分即寄

奉天商埠地二經路楊学里七〇

滿洲高等簿記學院

聲明作廢

啓者小號於去歲十二月三十一日買妥興茂福元豆餅五千片當開來興字九號餅飛一只現該飛偏找無着當係遺失業經通知興茂福將此飛作廢除向商會備案外無論何人拾得概作無效特此聲明

康德二年三月一日

營口西大街 公和棧 常年顧問種田明 同啓

（週刊之五） 第十八期

影星們的資格（B）

——影界巨頭的聲述——

仲嘉

第三個人、向他提出這同樣的問題的、是葛斯愛德華、愛德華在娛樂界中所得的個人成功、比較任何人都大、他在百老匯、大家都稱呼他「明星製造者」我們要是數一數電影界、戲劇界、和播音界中、多少有名的人物、都是出諸愛德華門下的、我們就知道他這個曾號的確當了、他所提拔出來的人才、有埃第地泰、喬治吉賽爾李麗蘭格羅却馬克斯、梅茂蘭、鄧康姊妹、安第福拉、華德溫吉爾等數十人、據他的意見他檢選女演員、第一個條件是「個性」但是光是個性、還不夠她一定還要有知識、教育、才幹、適應的能力、向上的慾望、和工作的志願「當然、一個歌女一定要具有歌喉、一個舞女、一定要有很好的姿態、身體的均衡以及音節的了解等等、但是她一定要有特具的個性、才可以支持到底、再則一個女人、要知道她的才能、將她放置在適當的地方、但是她的天才和能力、常々被支配者所誤會、而放置在不適宜的地方、譬方一個歌女、她祇可唱小曲的、而叫她去唱歌劇、她祇能夠扮演笑劇的而叫她做舞台劇、那一定要看她沒有適應的能力了、要是她能隨遇而安、那她就已經走向了、高昇扶梯的第一節、至於她到底能爬到多末高就全在她自己的本領了、至於向上的慾望、和工作的志願、亦是不可沒有的、往々一個歌舞女子、初進影界的時候、很能不避艱苦地操練、但是因為她缺少熱切的野心、她半途懈怠下來、或是進步遲慢、這就是因為推進力的缺乏、而不能永久繼續上進的原因了—

亞爾克利斯提在已往的二十年中、已經製造過無數的笑劇、並且現在越製作越精致、越偉大了、你知道、他就是發現電影老皇后曼麗特蘭潄和卜麗莫蘭兩個人合作的笑劇性的人、他第一次將這兩個大演員湊合起來拍了一張『危險的女性』後來米高梅公司的當局看見了那張影片之後、就立即將這兩位明星聘了去、和她們訂立了長期合同、白金女郎琪恩哈羅亦是這位克利斯提第一個發現的、當「地獄天使」還沒有開拍之前、米高梅尋覓着一個女主角、三十個金髮女郎都上過鏡頭而不合用、米高梅的當局、心想「地獄天使」一定拍不成了、那時候有兩個男主角、他們於無聊之餘走到外面散散步、他們信步一走、走進了克利斯提的攝影場、在那裏發現了琪恩哈羅正在拍笑劇、他們立即報告了公司當局、而將她羅致了去、同時有七家公司爭相聘、琪恩哈羅、但是被米高梅捷足先登了

克利斯提對於選擇女演員的標準、第一個他注意的是「驚醒」第二件是要具有幽默的思想、第三個是笑劇的姿態、第四才是上鏡頭的面容、那不一定是要美麗、但一定要具有特殊的優點、就是她臉上所表現的一定要能引起觀衆的興趣的、克利斯提並且覺得笑劇比普通戲劇還要難演、他說『我相信笑劇是不容描摹得自然的、既不能使它呆板亦不可使它覺得出於做作、那是再難不過的了、在製造笑劇的時候、表演最容易過火、其中的區別、是極微細而不可捉摸的』克利斯提對於電影界的初進、還有一些忠告、他說、『一個新進者最易犯的毛病、就是初上鏡頭時的不自然、她們惟恐露出不自然的態度、而被人看出來所以她們一有機會、就想逃避鏡頭、使攝影員在後面追她們、有的時候祇拍到些頸項和耳朶的後部、但是這是無可奈何的、經驗多些就將這種毛病糾正了、至於說到操練一方面、克利斯提亦說、「我覺得一個人、有的有表演的天才有的沒有、那是不可勉強的、喉音、台步、幽雅、自覺的祛除、都是可以拿操練來幫助的、但是一個眞正的優伶、無論男女、是天生的、而不可以操練得出來的

藝華公司新作「逃亡」的本事

黃少英、一個身強力壯的青年、鄉民同着他的父親大同和妹妹小雲很和愛地生活在北地的農村裏

他的妹妹小雲、天眞活潑生得非常秀美、兄妹兩人很親愛、山間田野、常常可以看到他們在笑語聲中相依爲命的形影

隣居吳正泰的女兒在青梅竹馬的時候就和少英種下了情苗每當夕陽西下或明月當頭的時候、跟着少英到山嶺林野去嬉游、少雲也時常跟踪他們、開他們的玩笑

清貧和樂的空氣充溢在他們生活之間、他們眞沒有想到、會有什麼怪物來打破他們的美夢

富商董守成之子董斌、在他們鎮上開設一皮貨莊、專事收買皮物

一天、董斌在匆忙中、看到了上鎮來購買東西的三妹、雖然是那樣匆々的一瞥但是三妹的秀麗的影子却在董斌的心扉上烙上了一個深々的印

回到了店裏他就去店隔壁的雜貨舖主陳阿二來、委託阿二替他設法、阿二、當下便滿口答應下來了

是一個古廟值神的誕日、全村的居民都趕來看熱鬧、少英兄妹和三妹兄嫂也都來了、看了一會兒表演、三妹覺得太煩、便拉着少英走到附近僻靜的地方談話

正是他們喁々情語的時候無情的飛機炸彈像狂風暴雨般落到了少英的農村、人們在睡夢中驚醒、火焰已經把天都燒紅

炸彈到處轟炸着、村民們奔着、慘痛的悲劇在一幕一幕地扮演

在極端的恐怖中、三妹少英小雲等齊向家中奔去、鎮上的房屋接一連二地炸坍了人們都在奔逃、互相擠着的互相踐踏着、婦女小孩們的慘呼哭喊、到處瀰漫着

他們還沒有走到三妹家時已經看到三妹家的房屋燒起來了、三妹的兄嫂爲了要救他們的兒女和老父、已經葬身在火窟中、她的老父和小姪兒女也都失踪了、她號泣着四處找尋、少英心想幫助她、不料自己的家也着了火正在猛烈地燃燒著、他只好離開她、向自己的家奔去

小雲在家裏扶着受傷的老父、向人中奔逃去、待少英趕來的時候、他再也找不到他父親和妹々、他驚呼着回來找三妹、三妹也無影無踪他只好帶着兩眶的熱淚、也跟着慌亂的人潮逃亡

三妹逃至途中、遇見了阿二和董斌、在舉目無親的情勢下、三妹便中了他們的騙局、被董斌帶到天津去

用了同樣的手段、小雲和她的父親也被阿二騙上他的驢車

少英孑然一身、在茫々的沙漠中走着走着、在途中、他遇見了的臨死的三妹的父親和二個侄兒女、受了臨死的老人的囑咐、他牽了二個大孩、依舊在茫々的沙漠中走、走

他眼看着三妹的小侄女死去、他也眼看着被阿二丟下他的父親的死去、憤怒火在他的心頭猛烈地燒、滿腔的血淚迸出了眼珠、

就在父親的遺體左近、給他發現了阿二的車、救出了他的妹妹

現在是無家可歸了、少英小雲和三妹的姪兒便乘了難民收容所的車子、進了難民收容所

在這時候、居住在董斌家內的三妹正在要求董斌帶她到收容所去

到了收容所、三妹不曾看到少英、而董斌却已看見小雲

傍晚、爲了三妹的姪兒害病而出去買藥的小雲、就從此沒有回來

深夜、少英心痛如搗、一個人在街頭躑躅着、向四下張探、有沒有他妹々的影踪經過了幾次的探尋、他終於探知他的妹々確在董家斌裏

回到了收容所裏、他把情形告訴了難民、有幾個難民聽了、都義憤塡胸、願意帮助少英、於是人們都趕到了董家、救出了小雲在荒亂中三妹却自殺了

少英痛定思痛、就向群衆說：「我們已經沒有了家、還有什麼地方可去呢、我們只有同到前線去……」大家都齊聲贊成、小雲也慨然地歡躍跟他們走

在微薄的晨曦裏、悲壯的歌聲在半空洋溢着、隨着軍隊、他們背着槍、提起壯健的脚步、一步一步的和着歌聲走了去

電影廣告摩登化

現代電影之廣告、日益摩登化、其中詞句、眞有令人不可思議者、現在僅錄幾句如下

▲新婚的前夜

日日思情、夜々孤衾、好容易、盼到佳期近、誰知邊疆起烽煙、意中人遠征、怎不叫儂恨心

▲一夜豪華

一夜豪華、贏得百年辛苦、秋月春花、都在愁中虛度、夢醒也把往事從頭細數、而今歷盡崎嶇路、爲慕虛榮反被虛榮悞

▲青春

拋棄鉛華、辟去脂粉、水樣的年華、莫縱他輕々逝去

▲婦道

白髮雙親、終年胼手胝足、節衣縮食、年青嬌妻終日辛苦奔忙、依人作嫁、兒子在外却是花天酒地、暮樂朝歡

▲春宵曲

魯男子也失節、柳下惠也動情

▲漁光曲

赤壁鏖兵八百萬、也沒有漁光曲的偉大

游藝瑣談（一）

「中冬」是唱戲說大鼓的一種韵脚、普通叫作「中冬轍」中國從前作詩要押韵、現在做詩只要合轍、——譯詩在外——所謂「轍」也便與說書唱戲裏的「轍」一樣、如「中冬」便也可說是新詩裏的一種「轍」

茲爲論如次：——

「中冬轍」內的字、比較寬泛而易於引用、大鼓書內多用宅、此處所說的大鼓書、係專指一種怯大鼓而言、須於極低級的場合才能聽得見說書者、彈三絃、其音節至爲單調、歌者敲鐵片、所唱的書不外劉公案、包公案、楊文廣征西、等故事、每一書可說一二年也未必能完、

編輯室說話

這是一塊公共園地、在一九三五年中、我們計畫着在這兒培植些新的種子

（一）每月想把各地的藝術給結一下總賬

A 劇院
B 影壇
C 美術
D 音樂
E 跳舞
F 木刻

把這些個、過去的評判未來的希望、優劣、成績：縝密地估計一下、

（二）更另闢一塊新的園地、請各地的藝術專家們來發表意見、最近因地盤有限暫就各地開映的電影、加以決算

A 你所喜歡的片子、並加以批評

B 你所喜歡的是哪一個明星、男女都可

C 你對於貴地的電影界、請加以意見！

D 你自己對於影壇的新貢獻

這些都是很有價值的考究、請諸位不客氣地來發表、我在這兒和大家握手啦（編者）

影界之謎

褒格娜明星

是天才？是玩具？

——美國訪員報告之參考——

沈秉宏

我們吃電影飯的人、感覺影圈裏一件奇特事情：有些演員雖然經年累月做了好幾張片子、無論怎樣努力、總是不能博得觀衆與影評人的鑒賞的、有些演員祇靠了一張佳片的成績、就博得觀衆與影評人的讚頌、因爲交了紅運、成了大名由於她們超越的魔力、吸收無數的影迷、在這裏我們來談一談最近歷史鉅片「凱塞琳女皇」的女主角伊利莎伯褒格娜

褒格娜在未主演（凱塞琳女皇）以前、在歐洲已排演過很多片子、並且成績優美、不過在我們看來、褒格娜的名字在「凱塞琳女皇」公演以後、才為一般觀衆所認識的、我們不必辯論褒格娜在銀幕的地位她在歐洲電影藝術界是坐着第一把交椅的、歐洲觀衆與影評人捧她好像女皇的無上尊嚴、究竟她是怎樣一個女藝家、恐怕連那些影評人也說不出她底好處、比喻「凱塞琳女皇」一片、褒格娜的表情是可謂神乎其技了、影評人說褒格娜在片中不是表演什麼女皇不女皇、她簡直就是片中的凱塞琳、一個演員能夠把劇中人演來酷如其人的時候、這就是表演天才了

天才嗎！是與生俱來的稟賚、褒格娜有沒有這天才、我們且讓一位外國訪員所報告的來參考一下、這位訪員曾四次想與褒格娜晤談都歸無効、最後訪員到褒格娜的司理人那裏述訪問的意思、要求他作介紹人、那時褒格娜亦正在攝拍「凱塞琳女皇」美國觀衆多未認識她的名字、司理人極想有機會在美國宣傳一番、那知道褒格娜是一個怕見人的女子、除了到攝影場拍戲之外、無論什麼人都很難找見她的？司理人想盡了方法勸褒格娜給那位訪員一個訪問時間、將來片成之後在美國公映時於她的宣傳也有利益的、然而褒格娜老是不肯、後來司理人準許這位訪員在攝拍「凱塞琳女皇」時候、在旁觀察她的做作、便算通融辦理了

爲什麼褒格娜這樣怕見訪員呢？有的推測她根本不會作戲、恐怕訪員問了她一兩句演技問題、她答不出難爲情、有的說她性情嫻靜、害羞接見陌生人當訪員到攝影場觀察褒格娜拍戲時候、導演折茵納（是褒格娜的丈夫）在場中指揮、所有重要角色、男主角小范朋克及工匠佈景師都已到齊了、獨褒格娜不在場——到了鏡頭都擺佈好預備開攝時候、導演折茵納跑到攝影場的一角一座特別製造的化裝室裏拉了一個短小害羞的女子出來、她是肅靜、無精打彩不引人注目的、當她由化裝室行至攝影機前面、她眼注的視着地上、從不敢舉着頭望去？

鏡頭開動了、褒格娜——剛才是像一個玩具的被人牽拉看——頓時轉變了、眞是奇怪、一個無生氣的小人物忽然變了一個活躍、偉大、勇敢的婦人——矜貴的皇族、她就是凱塞琳啊？然而在每個鏡頭之間、她從眼的角度注視着導演、她無時無刻不在她的丈夫督察之下、在無形中她受着丈夫一切暗示指揮

當一個場面拍完之後、折茵納就引了她回到那僻靜的化裝室去了、她再變爲一個平淡無特性的人物了那天影場的工作完了之後、褒格娜在工場茶室休息那訪員考察她的態度是一個易感觸的女人、她並不美麗、然在銀幕上看起來、她是一個有誘惑性的女演員、除了拍戲之外、褒格娜好像是受着驚恐的是一個仍在學生時代染着神經過敏性的女學生、但是她已做了很多年的演員、自己又是一個有相當地位的明星

在歐洲銀壇上褒格娜的聲譽是沒有別個人敢與比較的、或者褒格娜之所以裝成胆小態度、用爲宣傳自己的一種工具、她底成名、或者是裝假成眞的、無疑的褒格娜在她的導演監督之下、她成爲一個演技的第一流女藝術家、在銀幕外、褒格娜是平淡的無胆量的不敢說話的、天才的人是受不着旁人指揮的、褒格娜又好像是天才而受着導演的管束、說她沒有天才、她的演技又好像使我們否認這句話、然而褒格娜是否有藝術的天才、還是……這到底還是一個啞謎？

大炮台香烟

無出其右

減痛 "Mytone"

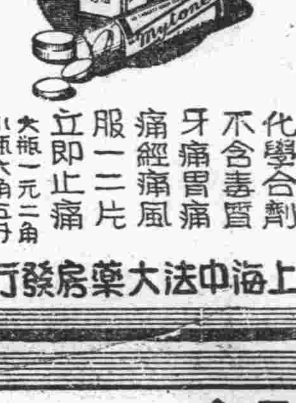

化學合劑 不含毒質 牙痛胃痛 痛經痛風 服一二片 立即止痛

大瓶一元二角 小瓶六角五分

上海中法大藥房發行

旅行藥庫 械藥廿種盛裝皮函 內外各症任意取用 連皮函每組售洋六元

家庭藥庫 藥十四種 外加錦盒

上海中法藥房發行

瀋陽中街路北 中法大藥房奉天分行 電話二八五九

大連市大山通二番地 橫濱正金銀行 大連支店

代表番號 電話長三一六一番
宿直專用 電話六〇一五番
振替貯金番號大連二二〇〇番

資本金 壹億圓（全額拂込濟）
積立金 壹億貳千一百七拾五萬圓
營業種目 貸付、割引、內外爲替、信用狀發行其他一般銀行業務

本支店出張所

橫濱（本店）、東京、東京丸ノ內、名古屋、大阪、神戶、門司、長崎、營口、奉天、新京、哈爾濱、青島、天津、北平、漢口、上海、香港、廣東、新嘉坡、蘭貢、孟買、卡爾卡達、克拉基、馬尼拉、斯拉巴雅、斯馬蘭、巴達比雅、悉德尼、倫敦、巴里、漢堡、伯林、阿雷基散得利亞、布哇、桑港、羅斯安接爾斯、夏奕爾、紐育、里約的嘉內羅

新京 益發銀行

公主嶺、營口、安東、上海、天津、北平、樂亭、山海關、留守營、昌黎、奔城、太谷、湯家河、洮南、泰安、周村、濰縣、德州、煙臺、青島、太原、榆次

本行營業部（日電話二二〇五 匯兌部日電話二二六一 電報掛號華文四一三五）（電話二九六 總經理室日電話六七三 儲蓄部日電話三六三）

本行專辦各處匯兌並作存放各種款項外放信用保證貼現抵押收存定期活期均可相商規定利率無不公道免匯計分信匯電匯四票匯等類悉從客便所收匯費特別低廉信用素著手續簡捷久爲各界諸君稱善並爲便利顧客起見收付各款及匯兌等而於營業時間外猶可通融茲將通匯各處地點列下、哈爾濱、黑龍江、安達站、雙城堡、張家灣、三岔河、烏吉密河、事草、安嵐、望奎、拜泉、克山、北林子、佳木斯、富錦、吉林、樺皮廠、下九台、四平街、大連、開原

滿洲各商埠地均有分莊匯兌 河北 江南 山東 山西 各省城鎮匯價低廉手續簡便

清補妙品 百齡機 男女老幼 四時宜服 有意想不到之效力

純淨及含幾怪 補力多 療肺治咳 壯補全身 功效偉大 一服即知

得之則生 生丹 辟瘟防疫 起死回生 家居必備 旅行必攜

九福乳白魚肝油 味美無腥 世界獨一 滋養豐富 優良製劑

上海白克路 九福公司總發行

東三省總經理奉天鼓樓南 五洲大藥房 自動電話四三七六

[illegible]錦囊

轟動北平 殺妾自戕案

一百五師駐平留守處長 孫冠英妾與車夫戀愛 孫染鴉片恐舉發自殺

北平訊、有孫冠英者、現任第一百〇五師駐平留守處長、擁有一妻二妾、二月二十一日早晨突在地安門外張旺胡同十號寓所、以槍自戕、死前并先將大妾金小英用槍擊斃、事後全市爲之震駭、政軍兩界、復以此引起相當注視、聞此事有關曖昧、牽涉頗多、茲將經過情形詳誌於後、孫冠英出身軍伍、曾受相當軍事教育、爲人頗稱幹練、元配妻室王淑英、與孫同爲遼寧錦西人、結婚於念年前、時尚在原籍也、孫得意後、戎馬倥傯、足跡遍南北、所至之處、徵歌選色、風流自償、初、孫於肄業保定軍官學校之時、偶遊北里、與一妓女名金小英者結識、兩情繾綣、遂訂嚙臂之盟、未幾、即以資千元、爲金脫籍、當時鶼鶼雙飛、情好無間、距今三年以前、孫在平又納趙慕英女士爲第二遜室、趙當時二九年華、豐姿卓約、母家居平西石景山、固一小家碧玉也、趙妾自入門後、孫頗加寵愛、以至金小英與孫感情日劣、不同先前之形影不離矣、先是劉多荃師長率一〇五師部隊、全體開拔南下赴漢、參加剿匪工作、孫奉令留守北平、於客歲八月間、以四千金購得現在之住所一處、左擁右抱、其樂融融、又焉知愛妾竟成禍水、終以殺身、斯亦慘已

口角後慘案發生

孫原寓西城靈境胡同、及移居現在寓所後、因染有鴉片嗜好、不常外出、其妻與子、則於前年十月間始由原籍來平、彼時金小英因趙妾之故、時與孫冠英口角、孫以感於家務之人主持、故將妻子接至北平、以資處理寓中一切事務、最近孫因奉長官命、戒絕鴉片、居恒抑鬱、其家中原有男僕一人、除一廚役名王德昌外、更有一車夫趙連祥、是當此案中主角之一、蓋金小英水性楊花、本一蕩婦、自失寵於孫後、對趙連祥頗加垂青、二人談笑調逗、公然不避、孫認爲彼等有曖昧情事、意欲下令驅逐、又恐趙連祥出首告其吸食鴉片、致干不便、因循日久、孫本欲自殺了之、卒以一腔憤怒、不能發洩、先逕將金小英擊斃、然後自殺、二十一日上午十時許、孫妻方爲其作早點之際、孫取出自衛手槍、步至院中、當即將其妾金小英喚至、喃喃細語、爭辯良久、繼之槍聲鏗然連發、及家人趕出探視、孫及金小英二人已同臥血泊之中、孫妻趕至扶屍大哭、并即報知內五區第十二段、由巡官劉希海率警前往查視、並將兩僕帶區研究

事前草遺書兩紙

孫身畔有書就之遺書兩紙、文甚草率、（一）『地方長官鈞鑒：現敝人因大妾金小英同車夫趙連祥、欺我多病體弱已極、勢不能與之抵抗、更因病而染不良之鴉片嗜好、迫吾太甚、欺人已極、實無法再居人世、而在人前說話、遂決心自殺、乃不意近幾日彼希敝人之速死、似有謀害之情已露、不達目的不止之地步、敝人處於此種危險情況之中、雖設詞開解而勸導之、反越勸越甚、而昨日竟敢在敝人之目下、以騎車爲名、大說大笑、有如夫婦、勢非將人活活氣死不可、似此情形、現雖講社交公開、但主僕之界限、亦不能不分、現敝人所患之病、純係由氣而起、彼設有男女之情、則不論如何、不能在敝人眼前、作出儼如夫婦之舉、因之有心與之打鬧罷、則不但氣力不敵、尤畏所嗜之鴉片、因之惟有忍氣吞聲、但現已露謀害之情、乃不得不設法自衛、并聲明於夜眠時、不得進入人之寢室、設入之、即以匪人論之、唉、可將人欺盡了、懇各執法機關團體、以擾亂家庭安寧罪、處而罰之、則感德非淺人耳、（二）『想吾雖不受經濟之壓迫、前因負傷患病、吸食鴉片成癮、更奉命戒除、而又病、其不治的最大原因、則爲大妾金小英、與車夫趙連祥私通、因吾吸煙、欺吾太甚、使吾無臉見人、吾死後、官家可拿問大妾金小英及車夫趙連祥、與他人無關、房子可歸戒毒所、金銀除給小兒回家、亦可歸官、非吾無志爭氣、實叫吾不能生於世耳、即吾不自死、因恐之人而自殺呀、萬不可使姦夫淫婦逍遙法外、致他效法、而死社會耳、實緣無法而出以下策耳、前思後想、實無生路、現吾因病受姦夫淫婦的包圍欺壓、雖家信亦不能通、去信雖由吾自送、但來信到門房即扣留、有意將他們截出罷、又勢非舉吾的大煙案不可、犯後因病不得吸煙亦是死、不如自殺爲淨云』北平地方法院、派檢察官至孫寓檢驗後、除將車夫趙連祥另一役人、帶院審理罰辦外、並以孫冠英係軍界要人、曾一面將慘案情形報告軍分會長何應欽、及電知其直接長官劉多荃師長、請示善後、辦法應云

東阿怪事 女變爲男

月信期後全變男身

東阿訊、山東省東阿縣女子姚錦屏、現年十九歲、相傳其父曾在滿洲國、充某軍參謀長、去歲時有家書寄歸、近半年來、則音訊杳然、故合家頗繫念、姚女極思赴滿一行、訪尋阿父蹤跡、惟母終以伊身爲女兒、不便遠行、未得允許、孰知事出人意料者、姚女近於月信期間、臥病數日、竟突起生理變態、由女性而變爲男性、一時奇聞傳遍全城、此女亦屢次赴浴室沐浴、暗示人以真相、當初變化時、下部微作痛、今則乳房縮回、一切與男子無異、毫無苦痛矣、並云已有丈夫身、決赴滿洲尋父云

將册立爲奉祀官之 四聖後裔 經魯省府調查完畢

南訊、魯省政府前奉中央命令、調查顏子、曾子、子思、孟子四聖後裔、册立奉祀官、以示遵崇聖道、藉以激勵人心、省府奉令後、當令民教兩廳、會同派員調查、教廳當派督學徐眉生、民政廳派視察員李蔚霞二員、調查具報、現徐李二員、業已調查完畢、計顏子後人爲顏世庸、現在曲阜、曾子後裔曾繁山、現住嘉祥、孟子後人孟慶棠、現住鄒縣、至於子思後人、以其原係孔聖嫡裔、一脈相傳、已有孔氏奉祀官承襲致祭、似無另行調查之必要、具呈到廳、經兩廳會呈省府轉行呈覆中央云

列車廂中竟發現血淋淋之人腿

英國之離奇慘殺案

倫敦訊、英國金斯墩區間車於二月二十五日駛入滑鐵盧車站後、清掃夫發現座椅下有裹以褐色紙之包件一個、其重量與形跡頗足起人疑竇、清掃夫立將原包送入行李遺失房、路警啓視之、則赫然人腿一雙、自膝截下、似割下僅在數小時以前者、路警駭極、亟以電話報知警廳、警員立即馳來視察、同時派員分赴該火車所經過之二十六處車站開始調查、以期即日破此離奇慘殺案、今所有綫索可供研究者、僅此一雙男子小腿耳、承辦此案者爲警長唐納會氏、其人曾辦理白萊頓箱屍案者云

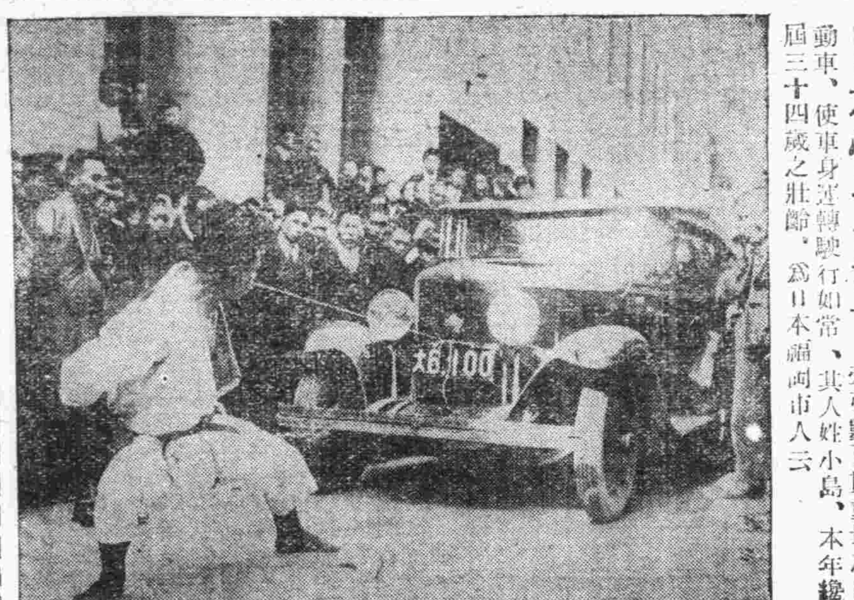

日本怪力男子

此怪力男子、能以口牽引數百貫重量之自動車、使車身運轉駛行如常、其人姓小島、本年纔屆三十四歲之壯齡、爲日本福岡市人云

徐老半娘 宣景琳女士 有蓄狗怪癖

四隻愛犬羅奇疾死亡 宣因痛哭而臥病

滬訊、以扮老太婆角色著名影界的宣景琳、早年曾爲人妾、下堂而入影界、外界言其現年二十八歲、實則據電影社記者確知宣確實年齡已四十餘也、惟半老徐娘、丰姿猶昔、去年曾一度傳聞伊不願扮老太婆角色以終老、因知其尚在春蠶吐絲時也、且其外行尚檢點、而且獨身、惟黑暗的電影圈中、頗足驚羨、宣常有蓄狗癖、而狗輒不壽、最近養有雄狗四條、宣愛之成癖、不分軒輊、而且坐臥與俱、彰然在人耳目、但最近宣流年不吉、四狗先後病死、距買來養時不過三月耳、諸狗皆患同樣奇病、獸醫無法施救、故月來宣景琳爲哭狗臥病纏綿病床月餘矣云

因「毒玫瑰」劇 釀成一段平地風波

太難爲了紅伶薛覺先

滬訊、粵劇「毒玫瑰」本來是粵紅伶薛覺先在舞臺上最享盛名的一部拿手戲、去年利希立創辦華夏影片公司時、聘請薛覺先爲主角、攝演這部「毒玫瑰」、可是結果華夏因聲機發生問題、薛覺先便與利希立取消合同、而和邵醉翁的天一公司立約開拍、於是不到半月、「毒玫瑰」便成了天一社廠的出品、利希立對於此事當然不甘、便於上月廿三號延律師在港法院控告天一公司、要求賠償損失十萬元、其曲折之內容尚不止此云

嶗山風景誌（續）

棋盤石、在明道觀之東南、頂有方廣數丈之石、西邊懸空下臨、陡壁之澗、登者須由北面轉東、攀援而上、手足步履、均係人工鑿成之石窩、四顧懍然、頗有傾墜之虞、上面一双鉤十字棋盤、縱橫不過四尺、據傳北斗與南極曾在此對局、旁有刻字、已剝蝕不可讀、棋盤石以西有柴場石、刻唐孫思邈遺像、鬚眉皆具、其字已剝蝕、（丙）勞山南部九景、一、聚仙宮、徐福島、聚仙宮在流清河西約二公里餘、臨近海濱、乃元泰定二年建、俗稱韓瑗、因該處舊日地名爲韓瑗也、前殿供眞武、後殿供三官、耐冬及銀杏、圍均合抱、惟廟道士主字德、頗通經典、大煞風景、廟宇外觀、殘破不缺、有窟窿石、景之迤西、爲南窯半島、燕兒石、半島之東南部、出石材、稱爲淮石、石頭樓、俗稱連政府之樓房、爲建築時、即取材於此、半島南面海中有大福島、小福島亦稱徐福島、爲徐福求仙航海出發處、二、薛陽菴、在聚仙宮西、煙雲澗、南首近海處、匾額亦清道光時吳宇清題、院內外之銀杏栗子等樹、均極修偉、所藏古銅像器甚多、鐵瓦二枚、瓦上之字一爲周王氏、一爲美廷、施送者之姓名、

三、迷魂澗、由大河東循流水河向北、經荊條澗茶澗至三義、轉向東、至迷魂澗、爲煙雲澗以西越勞頂之捷徑、谷深土腴、樹多千章、北面山上有巨石、稱望海臺、東北兩崗、一名團古留子、一名馬鞍子、山澗之隈、有平田面積約三四畝、各種花木甚繁、四、將軍槽、天岔汪、梯子石、南天門、先天菴、由流清河南口、迤東、循天門澗向東北、直上、攀登層巘疊嶂、約五公里、至天門峰、山勢峻險、群峰拱立、高數如擁仙釋、兩峰對峙、上揷雲霄、十仞爲山口、二峰、因東柱稍北偏、西柱稍南偏、在東柱北邊山坡東、摩崖鐫有長春眞人所書、南天門三字、其雄偉入天門、峰之東南、爲義八字口、西宮約明霞洞、約八公里、面爲摩頭崗、崗之前面有山洞一、據土人言、此崗有一仙人在洞內修鍊、迄今不知其洞門何在、惟逢陰霧之日時聞木魚聲云、摩頂山之西南面、巨石成溝、槽形、稱爲將軍槽、現有住戶一二家、由天門峰向東北、至天門後、約二公里、有先天菴、供玉皇、歸太清宮管理、前臨深澗、北有巨壑、稱天岔汪、爲八水河之上流、道經其間、循峭壁直下、至獨底、再攀嵿壁直上高峰、北面高峰、爲大洞天險也、北面高峰、毫無蹬迴餘地、岔頂、東明霞洞之北頂、毘連西與紫雲嶠口相接、天門峰之餘勢、向東南蜿蜒、直趨之入海中、濱海奇險處、即梯子石、五、上清宮、北至宮約明霞洞、約八公里、東經子崖、迤西至太清三官、四山環拱、中拓平壞、澗水夾流、林木參天、氣象恢潤、在勞山各廟宇中獨具勝境、最出基址、在山上、名勞山廟、鄭康成曾授徒於斯、宋華蓋眞人、將原廟改築、太宗賜名上清、後因山洪暴發、殿宇冲毀、元大德中、華山法道士李志暴歎重建、即現基址、正殿供玉皇、外有重建上清宮碑記、係元延祐四年立、現在王特章太貞、字幹卿、係皖籍軍人、曾與甲午之役、宮前銀杏三株、閣合四抱、均已千年以上、枝上垂乳擧、學生之小銀杏、圍繞古幹之四周、其大均已合抱、殿前舊有耐冬、見諸明清兩代餘年、惟附前牡丹、道士言枯死已四十年、之詩歌、古幹尚

宮西渾元石上、刻有長春子七絕十首、渾元石底澗水潺潺、水味清甘、終年不絕、道士名之爲聖池宮、東北嚴石上刻長春子青玉案詞一首、宮南里餘、有邱祖墳、爲長春子七十二塚立六、八水河瀑布、由上清宮南行、至八水河瀑布、約二公里、分成三瀑布高約二十公尺、分成三段、第一段高約五公尺、水勢激急、懸空、流在第二段水在坡石上、第二段高約七公尺、第三段坡石上衝擊而下流、在七公尺、分成四股、注於下潭中、瀠水清碧、洗盡塵心、惟此處瀑布稍爲平緩、不如魚鱗瀑玉鱗瀑得建瓴之勢耳

（未完）

廣生行雙妹嚜

最宜病後髮落 頭髮枯黃

此油爽而不膩 潤髮生新

生髮油

天禮自用無不皆佳妙

總發行所 奉天城內鐘樓南 營口東大街 新京大經路 哈爾濱道外正陽街 大連監部通

廣生行有限公司啓

牙梘

本行用最新科學方法製成此梘 週根潔齒辟口氣 用時以溫牙掃擦梘後擦牙 潔白如雪 永無牙患

雙妹嚜廣生行

雙妹嚜花露水

夏天用此花露水數滴和水沐浴週身爽快皮膚光潔且無熱痱瘡癤咸粒茂生眞衛生妙品

各處均有代售 華商廣生行出品

請看請看

正式開幕 空前的大英斷!!

華產各種名茶 台灣花素紅茶 今爲開幕紀念 價錢低到極限 遠近城外批發 本街一來電話 以顧客爲本位

批發零售 專家代理 大大英斷 品質高尖 迅速通函 即爲送到 以薄利爲宗旨

煙台分社 奉天城裏鐘樓南大街路西 太陽茶行 電話四〇一一

春華醫院

患癮 治療開始

內科 小兒科 花柳科

（入院隨意）

院長 東京醫學士 徐榮

大連市西崗東關街電車站旁 電話（三）一五七二番

招募代派處啓事

本分社爲擴張哈市報務、擬在道裏道外南崗以及市之附近各區、招募代派處、負責推銷報務、待遇從優、凡有願從事斯業而有相當經驗者、請至分社接洽即可

哈爾濱道裏外國五道街四十二號 滿洲報北滿辦事處啓 電話六五一〇號

五淋新藥發賣

一盒得利格諾賓 (Doigon obn)

此劑爲大阪醫科大學醫學士福原正義先生所創製、爲慢性急性五淋之新藥、一經服用、確能立奏效果

五日分—金一元五角 十日分—金三元

總發賣元 日本橋藥局 大連市信濃町四十四番地 電話（二）八三六二 振替大連四四九七

路玲牌牙膏

路玲牌牙膏係依照最新式科學方法選用最精良材料製成、爲保護牙齒絕對有効之超等牙膏、裝置於精美之錫筒內、既然非常衛生而且又極其經濟、數人合用或旅行攜帶均極爲便利、因此路玲牌牙膏之銷路極爲廣汎也

花牌 註册商標 路玲粉

認明本牌謹防假冒

保肌膚路玲粉最優秀每日不輟愛用少許益奏肌膚美艷光澤 本品既保容顏尤兼藥物之功効對於粉刺、雀斑、各種色瘢等之皮膚病何用吹灰之力

大連代理店

大連市西通六十四番地

王仁眼科醫院

電話六七五二號

地址 在常盤橋西廣場電車道中間路北便是

印度紬緞莊開幕 破格大減價

啓者本行爲應各界愛美諸君特由印度各處採辦時髦綢緞呢絨各種新奇物品無不盡有品質優良而且價格低廉請早光臨勿用罕有機會歡迎參觀

亞細亞洋行印度綢緞啓 奉天浪速通三十六番地

敬啓者、左列二藥、行銷有年、精益求精、官廳許可、用家證明、但求治病實效、不敢減料省工、現在新貨製成、較前効力更大、患者安心服用、必得圓滿結果、決非藉宣傳欺人者、所可同年而語、區區微意、幸垂察焉 積善堂主人謹啓

婦嬰至寶 膏類極品 虎鹿玉桂膏 貼婦女行經腹痛、帶下、胞寒宮冷、久不受孕、及小兒腹痛夜啼、寒痢瀉痢、確有驚人奇效（大貼一元小貼五角）

清室太醫秘方 鹿茸藏花精製 鹿茸活血壯元露 治筋骨痛、腰腿疼、半身不遂、各種風寒重症、必能立起沉疴、年高長老、每年服一二瓶、永免半身不遂、不但强筋壯骨、實能益壽延齡（優等每瓶大洋兩元雙料三元）

經售處△奉天中街大德生藥房△裕泰盛絲房△裕泰東絲房△軍署大街震泰報館△鐘樓南中西大藥房△北市場春大藥房△南滿站震町會發祥絲房外埠函購每瓶郵費二角每貼五分將欵滙交裕泰盛當即保險寄不誤欲詳細仿單請向該號函索

大連物價 (其一)

▲標準零賣價目

皮箱皮鞄
大連西崗街壹百拾六番地 永安工廠 (每只大洋價)

大號樟木箱 十一元五角
大號二皮衣箱 六元
二號二皮衣箱 五元
大號頭皮衣箱 七元
二號同 六元
大號川皮衣箱 十元
二號同 八元五角
一尺三寸皮匣子 二元二角
一尺四寸同 二元五角
一尺五寸 二元八角
九寸公事包 二元四角
一尺同 二元六角
一尺一寸同 三元四角
一尺二寸同 四元四角
大號皮麻雀盒 二元四角
二號同 二元二角
一尺二寸硬胎牛皮提鞄 三元二角
一尺四寸同 三元八角
一尺六寸同 四元五角
一尺八寸同 五元五角
一尺八寸硬胎牛皮包甲提鞄 六元五角
二尺同 八元
二尺二寸同 九元五角
二尺四同 十二元二
二尺二牛皮軟蓋皮提鞄 十二元
二尺四同 十四元
二尺六同 十七元
一尺二包帆布硬胎提鞄 一元二角
一尺三同 一元三角
一尺四同 一元四角
一尺五同 一元五角
一尺六同 一元六角
一尺八同 二元
一尺八包甲色帆布硬胎提鞄 二元五角
二尺同 三元
二尺二同 三元八角
二尺四同 四元八角
二尺二帆布軟蓋提鞄 六元
二尺四同 六元五角
二尺六同 七元
一尺二帆布鐵樑提鞄 一元二角
一尺三同 一元三角
一尺四同 一元四角
帆布手提書包 四毛五
帆布背書包 六角

茶葉
大連市西崗大龍街十六番 東生茶莊 (每斤小洋價)

▲武彝紅茶部
武彝紅雞冠 四十八元
强國君眉 六元四
武彝九曲 四元八
上上九曲 三元二
九曲小種 二元四
怡興德白毫 二元四
祁門紅總統 一元六
頂上紅袍 一元二八
君眉紅茶 九毛六
武彝紅茶 八毛
强國普洱 八元
雲南普洱 四元八
上上普洱 三元二

▲清香綠茶部
早春龍茶 十六元
獅子龍茶 十二元八
獅峰貢龍 九元六
强國貢龍 八元
和平貢龍 六元
蓮心貢龍 四元八
雀舌貢龍 四元
旗鎗龍井 三元二
得勝龍井 二元四
明前龍井 一元六
極品雨前 一元六
雀舌雨前 一元二八

▲茉莉龍井大方部
强國花貢龍 八元
和平花貢龍 六元四
蓮心花貢龍 四元八
旗鎗花龍井 三元二
眞正竹鎖大方 八元
老竹大方 六元四
佛眉大方 四元八
强國大方 四元二
和平大方 三元二
太平大方 二元四
仙芝大方 一元九二
魁芝大方 一元六
靈芝大方 一元二八

▲茉莉毛峯部
碧雲毛峯 一元六
占一毛峯 一元四四
獨占毛峯 一元二八
玉人毛峯 一元一二
靈芝毛峯 九毛六
一品毛峯 八毛
雀舌毛峯 六毛四
鳳尾香片 一元六
銀針香片 一元二七
雨前香片 九毛
一品香片 九毛

▲茉莉小葉雙燻部
黃山雲霧 三元二
黃山淩雲 二元四
黃山碧雲 一元九二
黃山小葉 一元六
黃山嫩芽 一元二八
極品花蕊 九毛六
貢品花蕊 八毛
貢針雀舌 六毛四
苜莉雀舌 五毛六
苜莉一品 四毛八
苜莉花香 四毛八

▲珠蘭茶部
佛眉鐵葉 四元八
平和鐵葉 三元二
太平鐵葉 二元四
仙芝鐵葉 一元九二
魁芝鐵葉 一元六
蓮心珠蘭 二元四
重窨珠蘭 一元六
頂上貢尖 一元二八
金山時雨 九六
雀舌珠蘭 八角
蛾眉珠蘭 六角四
清明珠蘭 [illegible]

▲素茶部
壽眉毛尖 一元六
清香雪蕊 一元一六
馬上鮮茶 一元一六
銀針大葉 一元二八
芝蘭大葉 九角六
提首大葉 八角
清香大葉 六角四分

▲回教芽茶部
清香芽茶 三元二
明前芽茶 二元四
雀舌芽茶 一元六
貢針芽茶 一元二八

麻雀翠玉
大連市浪速町三丁目一二九番地 北京商會 (每種金票價目)

一號全白大化學牌代皮盒 金廿二元
二號全白大化學牌代皮盒 金廿元
三號全白大化學牌代皮盒 金十八元
一號帶紅面化學牌代皮盒 金廿四元五
二號帶紅面化學牌代皮盒 金廿二元五
三號帶紅面化學牌代皮盒 金廿元零五
一號帶綠面化學牌代皮盒 金二十四元五
二號帶綠面化學牌代皮盒 金二十二元五
三號帶綠面化學牌代皮盒 金二十元〇五
一號帶黑面化學牌代皮盒 金二十四元九
二號帶黑面化學牌代皮盒 金二十二元五
三號帶黑面化學牌代皮盒 金二十元〇五
竹牌 三元七角至四十元
洋服水晶袖釦 三角至八角
黑石表墜 自一元至四元
翠石手鐲 五六元至千元
鑽石手鐲 三十元至貳千元
寶石手鐲 三四元至五六十元
露寶石壹克拉 貳角參分至二毛五分
變石壹克拉 三毛八分至四角
翠表墜 五六元至四五百元
其他各種寶石 壹克拉三毛至五六元
象牙煙嘴 二三角至三四元
象牙快子 自五六角至二三元
自來火 自四角至二元
煙盒 自六角至三元
洋服翠袖釦 自十元至一百元
洋服瑪瑙袖釦 自三毛至三元
洋服各種貴石袖釦 自三元至五十元

藥品
大連西崗街二百十五番地 大德記藥房 (大洋價)

兜安氏補肺水 每打十一元 每瓶一元
兜安氏保腎丸 每打十二元 每瓶一元二
阿氏比靈藥片 每打十一元八 每瓶一毛八
麥精魚肝油 每打十一元八 每瓶一元八
太平洋白松露 每打七元 每瓶七毛
同仁堂虎骨酒 每瓶二元
家藥綿 每百粒十三元 每粒一毛四
海參蔵海狗腎 (金票價) 每具二元
大學眼藥水 每箱十三元 每瓶一毛六
小包仁丹 每百包七元 每包七分
大包仁丹 每百包三十五 每包三毛五
衛生球 每箱十一元
善和保元膏 每兩三毛五
同仁堂再造丸 每付三元
育生堂大瓶童子仙膏 每貼九毛
育生堂大瓶童子仙膏 每貼四毛五

建築材料
大連市秋月町二番地 興亞窯煉瓦工場 工場大連市外三春柳東

一等磚(火壹)(千個) 金十九元
二等磚(火貳)(千個) 金十八元
三等磚(黑頭)(千個) 金十七元
空洞煉瓦(一個) 金六錢五
耐火煉瓦(一個) 金六錢五
(以上爲市內西部價目)
藥掛直土管三寸 金一毛五
藥掛直土管四寸 金三毛五
藥掛直土管五寸 金四毛五
藥掛直土管六寸 金六毛五
藥掛直土管八寸 金九毛正
藥掛直土管一尺 金一元六
洋灰管四寸 金二角六
洋灰管五寸 金三角五
洋灰管六寸 金四角六
洋灰管八寸 金七角
洋灰管一尺 金九毛
洋灰管一尺五 金一元四
洋灰管二尺 金二元五

大連市若狹町七十一番地 昭信號建築材料商

石灰一百斤 金八毛五
洋灰一袋 金一元二
中砂子一車 金二元八
鐵筋砂子一車 金三圓七
上等麻刀一貫 金五毛
黃土一俵 金四毛五
紅土百斤 金七圓五
粘土百斤 金一圓六
缸磚一個 金六錢五
紅煙筒四寸 金二毛二
紅煙筒五寸 金二毛四
紅煙筒六寸 金二毛六
金州石板一丈 金三元五
石子一車 金二元六
寒水石一俵 金八毛五
亂石一車 金二元二
洋灰塵芥箱大 金十一元五
洋灰塵芥箱小 金七元五
鋪地洋灰磚百個 金五元五

工業藥品
大連市山縣通六七番地 乾卯商店大連支店 (一瓩一〇〇〇瓦、一斤二、二四磅)(金票本位單位圓)

品名	數目	價目
菱印鹹料子	一〇〇瓩	九・五〇
重曹(桶入)	五〇瓩	六・七〇
重曹(菱印包入)	五〇瓩	七・三〇
火鹹	三〇〇瓩	三二・五〇
同	五〇封度	五・〇〇
硅酸	三〇〇瓩	一六・〇〇
同	三〇〇瓩	四・〇〇
亞硫酸	五〇瓩	七・〇〇
海波大粒照像用	一〇〇封度	七・五
海波工業用	一〇〇封度	六・八
過酸化曹達錨印漂白用	一〇〇封度	五五・〇〇
同 金貨	五〇瓩	五八・〇〇
圓鹹	八〇封度	三・〇〇
黃血鹽	五〇瓩	七一・〇〇
赤鐵炭淡鈹	五〇瓩	一三〇・〇〇
紅礬	一〇〇瓩	七〇・〇〇
表化鉀(山乳)	一〇〇封度	七〇・〇
綠强鈹	五〇瓩	三五・〇〇
鹽化鉀	一〇〇瓩	三二・〇〇
苛性鉀	五〇瓩	三五・〇〇
過滿俺酸鉀	五〇瓩	七五・〇〇
鹽酸二〇度	一〇〇封度	四・五
鹽酸局方	五〇封度	八・〇〇
白鹽酸三三度	一〇〇封度	五・〇〇
稀鹽酸	五〇封度	五・〇〇
純鹽酸	五〇封度	八・五〇
硫酸六六度	一〇〇封度	九・〇〇
稀硫酸	五〇封度	六・七〇
純硫酸	七五封度	一〇・〇〇
硝酸四〇度	一五〇封度	一二・〇〇
純硝酸	五〇封度	一三・〇〇
草酸	一〇〇封度	二五・〇〇
石炭酸	四〇封度	二二・〇〇
酒石酸(酸礬)	五〇瓩	一〇五・〇〇
檸檬酸(酸礬)	五〇瓩	八五・〇〇
醋酸	二〇瓩	八・〇〇

品名	數目	價目
冰醋酸	二〇瓩	一三・〇〇
硼酸末	五〇瓩	一八・五〇
硼砂	五〇瓩	一九・五〇
同末	五〇瓩	一五・〇〇
丹礬	一〇〇斤	二一・〇〇
硫酸	一〇〇斤	一八・五〇
鎳裕面礬	四五封度	二・二五
炭酸錳塊	五〇瓩	六〇・〇〇
同 面	五〇瓩	六〇・〇〇
白陶土	一六封度	九・〇〇
鹵粉	三二封度	四・〇〇
同 塊	一五〇封度	一一・〇〇
鹽化灰(乾燥用)	二五瓩	七・〇〇
煅性鈣	一〇〇瓩	八・〇〇
炭酸鋇	一五瓦	三・五〇
沈炭酸鈣	一五瓩	三・七〇
紫礬	五〇封度	一一・七〇
白礬	一四〇封度	二六・〇〇
鋅養粉松一	五〇瓩	一四・五〇
號牌鋅養粉S	一〇〇斤	六・〇〇
鋅養粉藥用	一〇〇瓩	三・〇〇
鹽化亞鉛	一〇〇瓩	三六・〇〇
硫化銀	一〇〇瓩	四・〇〇
硫酸銀	五〇瓩	三・〇〇
亞鉛粉A	五〇瓩	一三・五〇
合利鹽	四五瓩	一〇・〇〇
同(藥用)鎂	一〇〇斤	二五・〇〇
炭酸鎂	三〇〇封度	三・六〇
(忠勇印)	五〇瓩	五・八〇
火硝	一〇〇斤	一九・〇〇
菱子硝	五〇瓩	七・〇〇
椰子粉	一〇〇封度	一三・〇〇
硫黃	一〇〇斤	一三・〇〇
脫酸硫黃	一〇〇斤	七・〇〇
硫子油六〇〇斤	一〇〇斤	一四・〇〇
奶糖	一〇〇斤	一八・五〇
莧麻子油	一〇〇瓩	九六・〇〇
同(藥用)	四〇封度	八・五〇
亞麻仁油(藥用)	三三瓩	三一・〇〇
松節油	三〇封度	七・〇〇
同(藥用)	三五封度	一二・五〇
橄欖油藥用	三五封度	三二・〇〇
阿西頓	一四瓩	一六・〇〇
安母尼亞水	二〇瓩	四・〇〇
藥用二〇%	五〇封度	四・五〇
同 佛光馬林	五〇封度	九・五〇
無水酒精	一四瓩	二・〇〇
依的兒	一四瓩	一四・〇〇
胰子液	四封度	七・七〇
甘油	五〇封度	四・三〇
梗脂酸	一〇〇斤	九・〇〇
梗脂酸末	五〇瓩	一二・五〇
裏頭好	一〇〇瓩	一〇・五〇
衛生球	一〇〇封度	九・八〇
同 粉面	一〇〇封度	一九・五〇
方形衛生塊	一〇〇封度	三三・〇〇
松脂	一〇〇斤	一〇・五〇
松香H桶入	一〇〇斤	一一・五〇
同WW桶入	三〇〇封度	三三・〇〇
膠粉(工用)	三〇〇封度	四二・〇〇
膠粉(藥用)	一〇〇斤	一二・〇〇
桃膠塊	一桶	一二・五〇
清酸	一〇〇斤	一二・五〇
膠皮	一〇〇封度	一六・八〇
加油	三五封度	一九・五〇
礦勢粉	一〇〇封度	六・五〇
漂白色	一〇〇封度	三〇・〇〇
墨白粉	一五〇封度	九・五〇
華士林白色	一五〇斤	七・五〇
樂白用灰	同	一〇・〇〇
同黃色藥用	三〇〇斤	七・五〇
同黃色工用	三〇〇斤	三・八〇
石膏(藥用)	三〇〇斤	三・八〇
石膏(工用)	一六〇封度	四・八〇
滑石粉	一〇〇貫	二・八〇
黃土塊	一〇〇封度	六・〇〇
黑鉛粉	一〇〇封度	一五・〇〇
條子膠	四〇封度	七・五〇
灰膊	五〇封度	二五・〇〇
甘草露	五〇封度	二〇・〇〇
甘草膏	二〇〇封度	二三・〇〇

▲香料

品名	數目	價目
依蘭依蘭	四五〇瓦	六・〇〇
同	二五瓦	・五〇
玫瑰	四五〇瓦	一〇・〇〇
同	二五瓦	・九〇
紫蘭花	四五〇瓦	八・五〇
同	二五瓦	・八〇
紫蘭花S	四五〇瓦	一二・〇〇
同	二五瓦	一・〇〇
別拉木油	四五〇瓦	二・〇〇
培格馬油S	四五〇瓦	九・〇〇
同	四五〇瓦	一二・〇〇
同	二五瓦	・九五
山茶花	四五〇瓦	一〇・〇〇
同	二五瓦	・九五
蘭花	四五〇瓦	一六・〇〇
同	二五瓦	一・四〇
花露精	四五〇瓦	一三・〇〇
內花莉	二五瓦	二・〇〇
水仙花	四五〇瓦	一〇・〇〇
香蘭花	四五〇瓦	一〇・〇〇
冬綠花	四五〇瓦	二・五〇
哈是哈是	四五〇瓦	二・〇〇
同	二五瓦	・九五
素末尼而	四五〇瓦	一〇・〇〇
羊鹵花	四五〇瓦	二・〇〇
同羊肉花	四五〇瓦	二・〇〇
同	二五瓦	一・八〇
龍誕香	四五〇瓦	八・四〇
同	二五瓦	・七〇
香草油	四五〇瓦	二・六〇
麝啦芳	四五〇瓦	一・〇〇
同	二五瓦	[illegible]
茉莉花	四五〇瓦	一四・〇〇
同	二五瓦	一・一〇
長壽花	四五〇瓦	二・〇〇

綢緞雜品
大連奧町五十二 同昌百貨商店

▲綢緞類
新裝洋服料 二元四至九元八
各種絲絨女料 二元至二元四
落雁綢類女料 六角五至一元五
銀星綢女料 一元七角五
印花麗英綢 五角五
花素軟緞 三角八至五角五
國華緞 三角五至四角五
三閃綢 [illegible]
廠經綢 七角至一元一
信康錦 八角至一元三
毛綿葛 一元三至二元
緞背綢 五角至一元二
嗶嘰綢 一元二至一元五
素杭緞 四角五至一元五
印花綢 二角至五角
蘭綢 五元至七元

▲毛布類
西格毛布 三角八至九角八
印花毛布 三角五
織花毛布 二角八
平紋毛布 四角
素毛布 三角二至四角五
禮服呢 七角五至二元
華達呢 五角八至一元
條毛布 四角
素平呢 五角五

▲綿布類
印花訥絨 一角八
花斜紋 九分
花細斜 六分
印花毛缶 一角三至四角五
綉花旗袍料 二十五至卅元
印花旗袍料 十七元至二十五元
綉花被面 二十元至卅元
綉花褥面 十元至十六元
綉花棹面 五元至十七元
綉花門簾 二十五元至卅元
綉花墊子 十元至卅元

▲化粧類
各種雪花膏 三角六至一元五
各種香粉 三角至四元
各種香皂 一角至八角
各種香水 四角至十五元

膠皮雜貨
大連三春町二番地 東北商行雜貨部

▲麵粉部
一等壽桃麵粉 金二圓七五
二等壽桃麵粉 金二元五五

▲化粧品部
蘭美人皂 每打金一元三
白玉皂 每打金一元一
花蘭皂 每打金一元一
無水肥皂 每打金一元三
洗濯肥皂 每箱金四元五
八角肥皂 每箱金四元二
牡丹皂 每打金一元五
美蝶皂 每打金一元五
三喜皂 每打金一元三
汽球皂 每打金一元二
玉藍皂 每打金一元三
精蘭クリーム大號 每打金二元
精蘭クリーム二號 每打金一元七

▲膠皮鞋部(三環套日牌)
大人運動鞋 每打金六元
中人運動鞋 每打金四元六毛五
小人運動鞋 每打金三元六
別珍鞋 每打金三元二
綿自由鞋 每打金六元三

▲綿絲部
百一號綿衛生衣 每打金六元八
百二號綿衛生衣 每打金六元六

▲罐頭部
圓角魚 每箱金六元四
扁角魚 每箱金八元
圓桔子 每箱金六元四五

▲五金部
各種五金俱全

▲雜貨類
各種唱片 一元二至二元二
各種唱針 三角至六角
各種毛毯 九圓至三十元
新式唱機 九元至七十五元
新式具 一元六至十五元
新式鏡夾 八角至十元
絲織風景 一元五至四十元
綉花屛頁 七元至廿六元
各種時計 二元至卅元
各種雨衣 三元至二十元
各種洗頭水 五角至二元
磁器茶具 二元至五十元
跳舞絲襪 一元至十二元
結婚頭花 八元至十元
各種衣邊 一角至五角
各種麻雀 八元至卅元
背坐搽拼 一元三至三十元
各種提包 一元五至十五元
大小皮箱 八元至十三元
洋服襯衫 一元二至二十元
洋服領帶 八角至一元六
各樣呢帽 一元六至十六元
雪茄煙葉 四角
西洋大磁盆 二元至四元五
各種洋酒 一元七至八元
文明手杖 七角至三元六
新式梳粧台 七三元至八元
女衣大氅 二十元至卅元
木綿每磅 七元
鴨絨每磅 五角六

鐘表眼鏡
大連市浪速町四十三番地 史惟記鐘表眼鏡行

▲鐘表部(每種金票價)
德國製報刻五音天文鐘 每只六十五元
德國製二音大文鐘 每只三十五元
德國製二音天文鐘 每只二十九元五
德國製實用天文鐘 每只二十七元五
德國製鳩叫鐘 每只十三元
瑞士製16形實用綱克双卡 每只十二元八毛
子懷表 每只十一元二毛
瑞士製5 21婦人用新式 每只十五元五毛
瑞士製4 21狹長方同 每只十五元五毛
瑞士製10形15石鋼克双卡 每只十四元三毛
瑞士製10形 inca999 每只十元五毛
手表子手表 每只十二元
双卡子手表新式女用 每只十七元五毛
18K金克双卡子懷表 每只十八元五毛
14K金克同薄形懷表 每只十九元五毛
18K 每只六十五元
14K 每只八十元
16 每只五十五元
16 每只五十三元
14 每只五十元
12 每只七十元五毛
13 每只十四元五毛
13 每只五十元

▲眼鏡部
美國製新式桃形夾白金眼鏡架 每付十八元
美國製夾黃同 每付十九元
二毛美國製托鼻夾白金美 每付十六元
國製每付十九元美國製新 每付七元五毛
式無形架 每付一元
同金匡博士架 每付二元
新式魯克眼鏡架 每付三元
新式魯克架 每付四元
新式魯克架 每付五元
水晶眼鏡片 每對三元
茶晶 每對自十二圓至一百二十圓

▲寫眞部
二寸三張 金六角五分
三寸三張 金壹元貳角
四寸三張 金壹元五角
六寸三張 金貳圓五角
八寸三張 金四元五角
放大 金貳元
八寸一張 金參元
十二寸一張 金四元五角
十八寸一張
廿四寸一張 金七元

化粧香品
大連市監部通八番地 廣生行有限公司 (每種大洋價)

▲各種香水類
大號花露水 四毛八
二號花露水 三毛
三號花露水 一毛八
四號花露水 一元二
二磅庄花露水 一元二
指甲香水 三毛六
二安一號花身香水 一元五
六一香水精 一元二
三骨砂枳香水 四毛二
艷顏香水 三毛六
銀頭超等香水 一毛八
七四〇超等香水 一元三
六安桂花香水 一元八
三安桂花香水 五毛四
八安方樽蘭花水 四毛八
四安方樽蘭花水 三毛
大超等蘭花水 一元八
中超等蘭花水 一元〇二
小超等蘭花水 六毛
六安紫蘭香水 一元〇八
三安紫蘭香水 五毛四
六安素馨香水 一元〇八
三安素馨香水 五毛四
六安玫瑰香水 九毛
三安同香水 四毛八
六安素心蘭香水 一元〇八
三安素心蘭香水 五毛四
六安檀香水 一元二
三安含笑水 七毛二
六安含笑水 一元二
六安同香蜜水 二毛四
半安同香蜜水 二毛四
四安潤髮香水 四毛八
六安潤髮香水 六毛
三安潤髮香水 三毛六
六安保髮香水 一元二
一半安保髮香水 七毛二
小瓶生髮水 三毛
大瓶生髮水 六毛
三安含笑水 三毛
六安白玉蘭水 七毛二
三安白玉蘭水 五毛四
六安珠蘭水 一元〇八
三安珠蘭水 四毛八
六安茉莉水 九毛
三安茉莉水 五毛四
八安桂花水 一元〇八
八安百花水 一元二
馬形香水 三毛六
鹿形香水 三毛六
啤林頭水 九毛
一五〇馨蘭水 六元
一五一馨蘭水 五元四
八安醒腦頭水 一元二
一斤庄火酒 四毛八
二號四六素興水 四毛八
二號三六檀香水 六毛
四六二號紫藍水 四毛八
四六大紫藍水 九毛六
四六二號含笑水 六毛
三六大素心藍水 九毛
四三大含笑水 九毛六
四三二號含笑水 四毛二
三六二號素心藍水 四毛八
大晧嘟香水 七毛八
大號熱滿水 一毛八
大超日香水 七毛二
二號超日香水 四毛二
洗指甲水 二毛四
盒庄双指甲水 六毛
西字双指甲水 七毛二
西字單指甲水 四毛八
二〇〇興藍水 二元七
四六號大玫水 四毛八
二號嘟水 八毛四
三四潤髮水 三毛六
三五六大茶薇水 六毛
唐字大陣陣香 九毛
三西二號潤髮水 一元二
三六二號茶薇水 三毛六
二號陣陣香水 四毛八
四一一香水 六毛
▲各種膏類
鐵盒如意膏 二毛四
大瓶雪花膏 四毛八
二瓶雪花膏 三毛

煙草
大連東鄉町二〇番地 南洋煙草公司

十支蝴美人香煙 每條廿五盒、小洋九五角
空盒換煙、三月五號停止
十支飛輪牌香煙 每條廿五盒小洋七角一分
十支紅金龍牌香煙 每條廿五盒、小洋二元一角五
空盒十五個、換畫一張、十個空盒、換本煙一小盒
十支高塔牌香煙 每條廿五盒、小洋二元一角五分、
帶心空盒十二個、換畫一張八個換本煙一小盒
十支大長城香煙 每條廿五盒、小洋二元一角五分
帶心空盒十二個換畫一張 帶芯空盒八個換本煙一小盒
五十支小白金龍香煙 每罐小洋七角
五十支小紅金龍香煙 每罐小洋四角六分

大連市越後町四十番地 英商拱石煙公司

五十支中紅金龍香煙 每罐小洋五角二分
五十支大長城香煙 每罐小洋六角七分
以上各罐煙在陽曆三月底前 買一罐隨贈引換贈品券一張 換法詳載券上
十支刀牌王 每大包金四元六角 每盒金一角
十支小刀牌王 每大包金四元〇八 每盒金九分
十支粉刀王 每大包金四元六角 每盒金一角
五十支粉刀王 每大包金五元 每盒金五角五
十支大天橋 每大包金二元三毛 每盒金五分
十支小天橋 每大包金二元一角五 每盒金五分
廿支天橋 每大包金二元二角二 每盒金一角
二十支金咀大天橋 每包金三元一角 每盒金七分
十支第一 每大包一元八角五 每盒金四分
十支欽差 每大包金一元三角六 每盒金三分
廿支美傘 每大包金一元五角六 每盒金七分
十支前門 每大包金七元二角 每盒金一角六
五十支前門 每大包金七元二角 每盒金八角
十支砲臺王 每盒金三角
五十支砲臺王 元七角五 每大包金十五元九角 每盒金一
廿支商神 每大包金二圓六角八 每盒金一角二分
廿支百利 每大包金五元六角六 每盒金二角五
廿支小砲台 每大包金十四元八角 每盒金五角
五十支小砲台 每大包金十四元八角 每盒金一元六角
十支土耳其 每大包金十七元九角 每盒金四角
五十支土耳其 每大包金二十元〇五分 每盒金二元三角

大連連鎖街 東亞煙公司 (每盒金票價)
敷島 一角五
朝日 一角二
吉野 一角
松島 五分
麗 三角
扁枝駱駝 一角
壽花牌 一角
駱駝 七分
金蘆 七分
金葫王 六分
金槍 五分
蝙蝠 一角二
琴風 一角五
復興(一百根) 四角五
復興(廿根) 一角
人壽 三分
織女 六分
大樓 三分
壽花(鐵筒)(每筒金票價) 五角
白梅 一元二角五
杜鵑 八角五
蓿蒲 六角五

小說 劍骨琴心 (十二)
第九回 眞愛情非關肉慾 苦專制幾誤嘉姻

大郎收銀出房、朱明吃完夜飯、便要安息、琴姑伏侍朱明先睡、此夜恩情、比前兩夜更自不同、覺歡情正厚、別緒旋抽、恨不得兩個身軀鎔化作一塊、眞個千般憐惜、萬種溫存、琴姑道、奴也曾與嫂嫂同床、再不敢看肉沾皮、爲何與相公合睡就如連枝比目一般、親愛無比、朱明道、男女之樂、原生乎情、你憐我愛、自覺遍體俱春、若是村夫俗子、不中佳人之意、蠢妻騃妾、不生夫婦之情、縱夜夜于飛、止不過一霎雨雲、索然興盡我與你俱在少年、亦非頑鈍兩相憐愛、眷戀多情、故不必赴陽臺之夢、自能生寒谷之春、況且男女之樂、原只在未經交合以前、彼此情思俱濃、自有無窮興趣、既經交合、便自闌殘、若並無十分恩愛、但貪百樣輕狂、便是浪夫淫婦不特無所得其樂且亦如沉苦海矣、琴姑道奴家未歷個中、不知雲雨之事其樂如何、竊以爲樂根於心以情爲樂、即慾念輕、以慾爲樂、則情念亦輕、即如前日自覺慾心稍動、便難消遣情之一事、幾擲天外、今因相公稟命之言、慾念無由而起、情念即芋綿而生、據此時看來、相公已怡然自得、小奴亦飴然如迷、握胸貼肉幾於似片團成、交股並頭、直欲如膠不解、牀幃樂事、計亦無逾此者、恐雨雲巫夢亙不過畫蛇添足而已、兩人講得投機、更加親愛、直睡到日上三竿、方纔起身、大郎已雇定船隻回來、朱明梳洗畢、收拾行李、把一條褥單、一條緞褥、留與琴姑、如此覺你我雖離如不離矣、琴姑亦尋出一條白綾汗巾、上面繡着曉日曈曨、楊柳披拂之勢、題着一行小字曰春風曉日圖、繫在朱明袴帶之上垂淚道見巾如見奴也、朱明安慰一番、吃了早膳、謝了吳氏、起身下船、卸過行李、辭別大郎、大郎道、小人已對家中說過送相公到山西方回朱明也就允了、在船無事、又把用弩之法與大郎講說、大郎心領神會、朱明更覺喜歡、行了一日一夜、舟抵烏鎭買些飯菜、放開船頭、不料那河中正撐一隻大沙船飛過來、兩船一碰、大船上人多恃强說是碰壞了他船頭、跳上船把船家鎖去、朱明這船便直橫過來、急得後面搖櫓的船家亂跳亂喊、大郎袖裏藏着十枝竹弩正在學習指掌胸法、一時不禁跨出船頭、望着鎖人的水手、把手如法一探、恰射中大股上、鮮血直淋、叫聲阿唷、站立不住倒在船頭叫喚、那邊船上跳出幾個人來打大郎、大郎用手一架、當頭兩個、一個已滾下河去、一個跌轉大船頭上爬不起來、那後面兩個就嚇住了脚、大喊打死人了、大郎着慌、正要避入艙去、猛聽得那邊船裏大吼一聲、奔出一個大漢跳過船來、一手揪住大郎胸脯、望着裏河就摔、却摔不倒、大郎忙用手肘照着大漢手彎直坐下去却坐不脫、因也用手揪着大漢、兩個人你一拳我一拳的鬭打、只聽得一拳下來、就如打油車的一般、轟的一聲震得那船頭擺了幾擺、船底水聲、廓落廓落的響、連那邊船上的人都看得呆了、岸上人齊聲喝采、說道好打、朱明睡在中艙、聽得鎖了人去慢慢的披衣起來、聽喊打死了人、慌忙着又聽見大郎與人厮打、勢現凶猛、急趕出艙來、口裏說着不要混打把眼一看、失聲道老弟、那大漢、與大郎俱各放手、大漢道、朱兄此位何人、朱明道這位尤兄、是我相與、你且進艙來、和你細講、那邊船上家人、忙把船家開鎖、說道、誰知是朱相公的船、岸人上都道、誰知是一家人在、那裏瞎打、閃的一聲、都散去了、兀那大漢端的是誰、却是朱明最相好的朋友王十杰、士杰過艙、朱明問緣何在此、士杰道話長哩、你這尤兄眞好膂力、實是可愛、朱明笑道、打得你不疼麼、士杰道、要打得疼纔好、不痛不癢的、就一日打到晚、也沒幹、尤兄、你多少年紀會什麼武藝、方纔發的弩箭可是朱兄傳授、朱明驚訝道你講什麼弩箭、他還沒有學會、你如何知道、士杰道、朱兄原來不知、我那邊水手的腿上、敢還在那裏流血哩大郎道、是小人冒昧、看見鎖了人去、一時氣忿、就發了一弩、不料覺射中了、弄出事來、士杰道、休說閒話你究竟多少年紀、會什麼武藝、說出來罷、大郎道、小人二十三歲了、不會武藝、就是朱相公教我用弩、纔學了兩日、正在說話、只見那邊船上走過一個人來、說道表兄久違了、朱明道、原來士俊在此、士杰怎總不提起士杰道、我要緊問尤兄的話忘記和你說了、士俊道、他們大鬧、我尙未起身、後來聽見表兄聲口、纔急急起來我們如今快撇在一處去、朱明問可是同路、士俊道弟的船是回去的、朱明大喜、吩咐把行李都搬上大船、淨過手面、吃了早點、四人坐下聚談、士杰道、尤兄好膂力哩、大郎道、小人勉强支持已是筋疲力盡、朱相公若遲一會出來、小人定要受傷了士杰道、你這話通是假老實對你說罷、我兩個要算做棋逢敵手哩、朱明道、閒話休提我且問你、兩人緣何事到此我出門時、士俊尙未回、何以又在一處、士杰道、我那日吃酒回去、就到縣前打聽那賊禿下落、方知那賊禿的師父、是賜紫禪師、縣裏藏坯開釋了他、立刻叫他走了弟回家氣了一夜、明日一早起來、也沒向家裏說知、打聽他往浙江、就一路趕下來那知連日遇雨、倒受了他的累

大連物價（其二）

▲標準零賣價目

紙及印刷品

大連市監部通四三番地　福盛號紙莊

▲各種紙類（金票本位單位圓）

品名	單位	單價
模造紙	一磅	●一六三
印刷紙	一磅	●一六三
色牛皮紙	一連	六●二〇
代紋牛皮紙　西洋	一連	五●六〇
同　東洋	一連	五●一〇
色劵路紙	一連	三●九〇
白劵路紙	一連	三●六〇
羅以斯紙	一連	一●八〇
硫酸紙	一連	三●三〇
白有光紙	一連	二●一五
色有光紙	一連	二●四八
黃毛邊紙	一連	三●二〇
白毛邊紙	一連	三●二〇
各色臘光紙	各一連	一〇●〇〇
黃表古紙	一連	五●〇〇
川表紙料	一簍	九〇
海紙料	壹塊	一●九〇
白玻璃紙三百番	一連	四三●〇〇
色玻璃紙	一連	五三●〇〇
因洲半紙八千代	一丸	一八●〇〇
大洲半紙水仙	一丸	一八●五〇
因洲美濃瑞鳳	一丸	二一●〇〇
大洲美濃舞姬	一丸	一九●〇〇
同　鳳龍	一丸	二〇●〇〇
同　雲龍	一丸	二三●〇〇
因洲代用半紙朝日	一丸	一四●〇〇
同美濃木曾川	一丸	一五●〇〇
薄葉半紙張良	一丸	一二●〇〇
薄葉半紙千種	一丸	一三●〇〇
薄葉美濃韓信	一丸	一三●〇〇
薄葉美濃鐵界	一丸	一三●〇〇
吃墨半紙牡丹	一丸	一七●〇〇
吃墨美濃富士	一丸	二六●〇〇
機械吃墨半紙勝利	一丸	一七●〇〇
機械吃墨美濃紙正義	一丸	一七●五〇

▲龍印印刷用油墨

品名	單位	單價
活版用墨八一號	一磅	四〇
活版用墨八三號	一磅	七〇
新聞用墨四〇	一磅	七、五〇
石版用黑五〇號	一磅	七五
活版用黃二六號	一磅	四四
石版用黃一號	一磅	五〇
活版用赤三一號	一磅	六〇
石版用金赤三六號	一磅	一、五〇
活版用藍二八號	一磅	六〇
石版用藍四〇號	一磅	九〇
活版用淺黃別五〇號	一磅	九〇
石版用淺黃五號	一磅	一●五〇
活版用綠A號	一磅	七〇
石版用綠一〇號	一磅	一、二〇
粉紅一八號	一磅	一、五〇
紫墨五〇號	一磅	一●五〇
茶一五號	一磅	一●三〇
白一號	一磅	五四
轉寫油墨	一磅	二●三〇
泥司油墨四分	一磅	五

▲印刷材料品

品名	單位	單價
大磨石	一磅	●一五
小磨石	一塊	〇●一五
墨滾子	一根	七●〇〇
膠版	一個	八●〇〇
墨鏈	一個	一●〇〇
手皮	一組	六五
大海綿	一塊	八〇
修版針	一根	五〇

鐵材五金類

大連市佐渡町三〇　進和商會

品名	單位	單價
修版刀	一把	五〇
藥墨	一頂	四〇
松香粉	一磅	三〇
化石粉	一磅	二〇
浮石粉	一磅	二〇
桃膠	一磅	四五
金剛砂	一磅	一〇
船來藥紙	十枚	七〇
東洋藥紙	十枚	四〇

▲元鐵部（每百公斤價）單位圓

品名	價
二分	一一、〇〇
二分半	一〇、八〇
三分	一〇、二〇
四分	九、八〇
五分	九、八〇
六分	九、八〇
七分	九、八〇
一吋	九、八〇
一吋二	一〇、二〇
一吋半	一〇、五〇
一吋二八	一〇、五〇
二吋	一〇、八〇
二吋半	一〇、八〇
三吋	一一、五〇

▲方鐵部（每百公斤）單位圓

品名	價
二分	一一、〇〇
四分	一〇、〇〇
五分	一〇、〇〇
六分	一〇、〇〇
七分	一〇、〇〇
一吋	一〇、〇〇
一吋半	一一、五〇
二吋	一一、五〇
二吋半	一一、五〇
三吋	一一、五〇

▲板鐵部（每百公斤）單位圓

品名	價
一分厚	一二、〇〇
二分至四分厚	一〇、五〇
五分至六分厚	一〇、八〇
七分至八分厚	一一、五〇

▲洋釘部（每桶價）

品名	價
六分	一〇、九〇
一吋	九、一〇
一吋二五	八、八〇
一吋半	八、五〇
一吋七五	八、二〇
二吋	八、〇〇
二吋半	七、九〇
三吋	七、八〇
三吋半	七、七〇
四吋	七、六〇
四吋半	七、五〇
五吋	七、四〇
六吋	七、三〇
七吋	八、〇〇

▲平白鐵部（每張價）

品名	價
三十號	〇、七八
二十八號	〇、九九
二十六號	一、二二
二十四號	一、五五

▲新鉛絲部（每捆價）

品名	價
五號	六、八〇
六號	六、四〇
七號	六、五〇
八號	六、一〇
九號	六、二〇
十號	六、三〇
十一號	六、四〇
十二號	六、五〇
十三號	六、六〇
十四號	六、八〇
十五號	七、〇〇
十六號	七、二〇
十七號	七、五〇
十八號	七、八〇
十九號	八、一〇
二十號	八、四〇

▲板鐵部（每百公斤）單位圓

品名	價
（三尺寬六尺長）五厘	一三、五〇
七厘五	一三、二〇
一分	一二、八〇
一分半	一二、五〇
二分	一二、五〇
（四尺寬八尺長）五厘	一三、五〇
七厘五	一三、二〇
一分	一二、八〇
一分半	一二、五〇
二分	一二、五〇
（五尺寬十尺長）五厘	一四、五〇
七厘五	一三、八〇
一分	一二、八〇
一分半	一二、五〇
二分	一二、五〇

洋酒罐頭餅乾

大連市奧町五十七番地　三泰洋行

▲洋酒類（每瓶金票價）

品名	價
安士令爲士及	四元二
金橋爲士及	四元二
白馬爲士及	四元二
黑白爲士及	四元二
紅方爲士及	四元五
黑方爲士及	七元
黑三星白蘭地	七元
紅五星白蘭地	五元八
金氏白蘭地	三元五
黑果白蘭地	三元七
桃子白蘭地	三元七
櫻桃白蘭地	四元八
高月白蘭地	二元五
第一白蘭地	五元五
馬爹爾白蘭地	五元五
斧頭白蘭地	六元五
桔子比大士	二元一毛五
阿苗特香濱	四元
阿不送	十元
女頭老木酒	二元四毛五
道木酒	五元八
鷹印白葡萄酒	二元三
三星葡萄酒	三元七
一星葡萄酒	三元二
士樓占酒	三元七
荷蘭占酒	四元四
猴頭占酒	二元五
獅子占酒	二元三毛五
意回枚	二元六毛五
法回枚	二元七
白禾酒	四元
歐勒得帕爲士及	六元五
立求爲士及	六元五
白求力所酒	三元七
紅求力所酒	三元七
三星舍力酒	三元七
一星舍力酒	三元二
舍力酒	四元七
立孟汁	一元八
桔子汁	一元八

▲罐頭（每罐金票價）

品名	價
美國沙定魚	三毛
廸孟猪肉豆	六毛五
黑青果	五毛五
蘆筍	九毛五
反茄醬	五毛
咖啡	一元二
苞米	五毛五
青豆	五毛五
反茄汁	四毛五
什錦水果	一元
杏子	八毛五
洋梨	八毛五
櫻挑子	九毛五
楓梨	七毛五
桃子	七毛
華盛頓咖啡精	五元
法口菜	一元二毛五
站人即四	一元
什錦酸菜	一元三
華福麥乳精	二元八
阿華田	三元六
好立克奶粉	二元九
牛奶粉	六元八
美國牛肉	三毛五
這木醬	五毛五
咖啡精	一元六
希林魚	八毛五
半磅扣扣	六毛五
紅甬麥皮	八毛五
站人麥皮	六毛五
金鼓牛油	八毛五
北見粉	一元一
花蘭茶	一元八
英茶	一元六毛五

▲餅乾類（每盒金價）

品名	價
英印爲法	二元六
英印餅干	二元五
乃四餅干	二元二
這木餅干	一元七
麥稔餅干	二元五

日人對滿投資額

東京電、頗視爲問題之日本人對滿投資額、大藏省據下院豫算委員所配布者爲參考之資料、除滿鐵關係投資額外、列如左記（單位百萬圓）昭和七年、一一九、昭和八年、六二、昭和九年、七八（備考、本計數係由判明之資料、而作成數、揭示各年能投資額）

自動車之發展

滿洲麥達自動車會社取締役井上德之助氏於六日入港阿利嘉九來連氏氏有如左談話今回渡滿、純以視察工場爲目的、並無別事、然滿洲以機構問題、與豫算問題、一般會受以極大之打擊於滿洲之自動車之需要、以交通網現尚未完備、以尚無經濟力的關係、竟半減最初之期待而且現行今有處於停頓之狀態、然國產部分品、最近並不劣於舶來品、極有優秀品之續出即現在之福特亦有使用日本品之模樣國產部分品之進出滿洲國早晚必有具體的計畫然自動車界之期待富須在五六年後方能實現云

去年中國磁器外輸甚可觀

上海電、去年中國磁器外輸成績極爲可觀、據國際貿易局方面發表、輸出共十五萬擔、價值一百五十一萬五千元、較去年份增加九千擔、茲將其統計、錄之於後、計香港六五、七五五擔、値七九九、八七五擔、日本一、六九五擔、値一六、七二四元、澳門七、一七四擔、値五四、六二五元、暹邏二三九六二擔、値一四六、一二八元、新嘉波二五、三三二擔、値二〇八、四八一元、美國八四三擔、値七八、四三五元、東北一四、二九六擔、僅八九、五九一元、其他一二、三八〇擔、値一三一、九三〇元、合計一五〇三九三擔、値一五一、五七八九元云

多年不癒　腸胃病症　無上妙藥　服之立效

年久胃腸病　快以「愛腑藥」救治之

愛　腑

久病不癒之腸胃病難症也亦人不易得見之病初起時雖不覺甚苦久之能使腸胃之機能漸爲衰弱轉成沈痾即腸內生垢血液變膿終則成爲噎膈轉食即胃瘟結核潰瘍等危症矣謹將病源列後
一得此病者類皆不思飲食膨悶脹飽時欲作嘔胃口疼痛或瀉肚或走動粘液腸痛而多慮恭腸中時而作響離日食山珍玉筵體身反見羸益衰若保養不良則神敗無力面色更形枯槁此係由肺經而起故障熟咳嗽出盜汗出入氣皆不暢因少飲以酒或食不易消化之物立即腹瀉肚痛患以上諸症者每每不介其意殊不知由此便可轉成噎膈轉食等不治之症本公司以慈心渡世故不惜重資悉心製成此藥專治腸胃各病大有起死回生之功回天之力患病諸君連服此藥無不藥到病除誠濟世之慈航也再者有因腸胃病而轉發肺症者連取本公司加料特製之康素藥期之定能保好除根此藥對於肺症發燒咳嗽咯痰及一切胸部疼痛等症素稱爲無上妙藥也

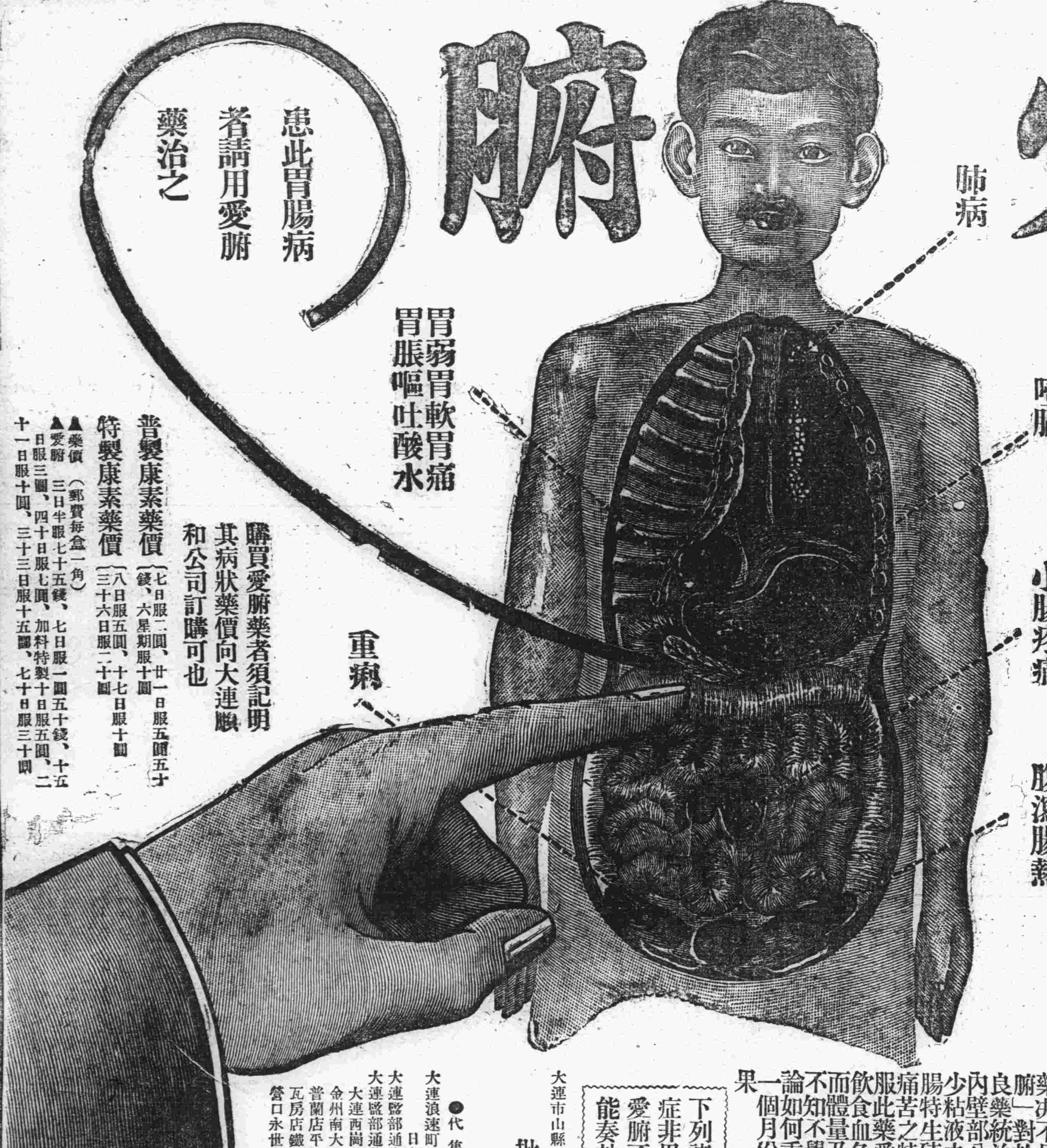

患此胃腸病者請用愛腑藥治之

購買愛腑藥者須記明其病狀藥價向大連順和公司訂購可也

普製康素藥價（七日服二圓、廿一日服五圓五十錢、六星期服十圓）

特製康素藥價（八日服五圓、十七日服十圓、三十六日服二十圓）

▲藥價（郵費每盒一角）
▲愛腑　三日半服七十五錢、七日服一圓五十錢、十五日服三圓、四十日服七圓、加料特製十日服五圓、二十一日服十圓、三十三日服十五圓、七十日服三十圓

年久之胃腸病其他服用胃病藥止藥決不見功效惟腸胃良藥之「愛腑」對於腸胃病實爲一最適切之良藥統治胃腸炎症病因附於腸胃內壁部分者之炎症使粘膜強壯減少粘液之分泌化合硫化水素於大腸特生硫化蒼鉛制止下痢有鎮靜痛苦之特效故而罹胃腸病如何內服此藥愛腑藥能使胃腸健全思進飲食血色既良於營養之吸收合度而體量乃能漸使加重服用此藥於不知不覺之中自能回復其健康無論如何重症經服用特製之愛腑藥一個月份者必能得有滿足之大效果

下列諸症非用愛腑不能奏効

急性腸炎　慢性腸炎　大腸炎　腸痨　腸潰瘍　下痢性盲腸炎　及腹膜炎　急性胃炎　慢性胃炎　胃擴張下垂症　胃酸過多症　胃液缺乏之症　神經性胃弱　慢性胃弱　胃潰瘍　胃瘟（加料一種專治）初期肺痨　肺痨　助膜炎等病服用更有神効請購服試之

批發處　順和公司
大連市山縣通九十一番地（電車站南）
電話七六〇八　振替大連六三五七番

●代售處
大連浪速町　日本寶藥會社
大連監部通東瀛大藥房
大連監部通華泰大藥房
大連西崗子同德藥房
金州南大街德記藥房
普蘭店平安德順藥房
瓦房店鐵西德記藥房
營口永世街東瀛藥房
營口二道街　中西藥房
鞍山赤城町　溝上藥舖
遼陽佟家街　安運藥房
遼陽西大街義和堂藥房
撫順東五條　福田藥房
千金寨東街德泰興藥房
奉天小西關廣濟堂藥房
奉天小西關井上誠昌堂
奉天四平街大德生藥房
鐵嶺西門裏義和堂藥房
長春北門外中西大藥房
長春頭道溝　西澤藥房
哈爾濱道外長壽堂藥房
哈爾濱道外泰華西藥行
吉林新開街森泰號藥房
齊齊哈爾城稻野富山堂

學生欄

奉天孔學總會慶祝 三一大典紀念
舉行團拜講演及崇儉會

奉天、三月一日恭逢建國、及皇帝御極大典紀念之辰、孔學總會招集會員、自上午九時起舉行各會如次
一、慶祝會其會序、一、振鈴開會、二、會員齊集禮堂、三、齊向御像及國旗會旗行最敬禮三鞠躬、四、奏國樂齊唱國歌五、當呼、三呼萬歲、閉會
二、團拜會其會序、一、會員齊集禮堂、二、會員相向行敬禮(一鞠躬)三、閉會
三、講演會其會序、一、來會及會員齊集會場、二、會長報告、三、講員講演、除極力宣揚建國精神、及王道與孔學密切之關係並研究會務進行辦法金炳忱講以本會創辦經學院圖書館、編印會刊設立分會、在在需款、會員大家宜竭力維持云云、博仲平(本會講演主任)講以孔學爲王道之本、孔學會成立以來、成績昭著、惟經費不足、本會々員宜努力維持勿俾寂寞無聞云云、慶雲程講以孔學會成績昭然、衆同人務要協力維持於永久云云李嘯渤講以此次舉行鄉飲酒禮、乃係古禮、今後宜將儀式及辦法通知各縣、明年一律舉辦應各國皆知敬老尊賢之義、劉宜三講以吾同人宜同心努力、贊助本會贊助本會、即是贊助王道國家云云四、閉會
四、崇儉會其序、一、來賓及會員齊集會場、二、報告開會宗旨、周幹事長報告以戒除奢華、崇尚節儉爲宗旨、三、發表會約、傅主任發表、甲、守法五條、一、衣服、請常用布應酬用帛、三十以上者始著羔裘、二、飲食、尋常用蔬菜、半百者及年節可酌進酒肉、三燕會、限以蔬菜魚肉、每席不過四盤、四、婚喪、燕客不過八盤、一切浮華之儀仗概行免除、五、禮儀、會內人員之來往慶弔、國幣不過二元、惟特別報酬或對於會外之戚友不在此限、乙、戒律四條、一、賭、二、嫖、三煙、四、酒、四條者爲全份三條者爲多份、二條者爲半份、能戒全者爲上、多份半份者次之、不及半份者不得入會、四、推舉會長及職員五、(因時間關係暫緩)五、閉會
五、三一圖書館週年紀念會其會序、一、來賓及會員齊集會場、二、報告開會宗旨(周幹事長)三、發表圖書館經過之事務(李主任)發表館內購置書經史子集四部、共五千二百餘卷、會員存書共一千六百餘卷、寄售書十四種、以會刊交換新聞雜誌十四種、四、徵集會金幹事會效基於本日又贈送石印復聖顏子像一份、宗聖曾子像一份施國章題子貢楷字帖一份、乾隆御題陋巷顏子詞字帖一份、乾隆御筆字帖一份、並按會員每人捐助基金國幣貳角、五、閉會
六、鄉飲酒會其禮序、一、迎賓介及衆賓、共聘齒德俱優之者賓二十三人、除姜文程、馬宏久、王味三、陶桂軒、戴葵甫耿王山五老因病未到外、慶雲程以齒最尊爲賓劉宜三次之爲介、李嘯渤王岐山、胡介如陳玉橋、白佩珩、鄒志謙、賓春圃、張驤岑、關文波、秦希泉、曾憲廷亭、張錦帆、李樹南、王樹屏、爲衆賓、二、導賓入禮堂、三、齊向御像及國旗行再拜禮、三鞠躬、四、奏樂雅樂班奏管樂、五、賓主就筵位、六、主人致辭、周幹事長代表全會致辭曰、王化廣被、禮及於鄉、不爲酒肉重此綱常、儀式所具、孔教是宗、多年湮毀、守在儒生爲臣當忠、爲子當孝、啓後承先、惟我耆老、大典周年學國慶祝、辱荷惠臨、于食介福、七、賓答辭、慶雲程答以承主人厚意、感謝無已云、八飲酒(主人邀賓同飲酒三巡、九、奏樂、雅樂班奏絃樂、十、謝賓、主人謝賓惠教、十一、賓謝主人、賓謝主人厚款、十二、奏樂雅樂班奏樂、十三、送賓、主人送至門外揖而別、十四攝影禮畢
七、娛樂、(雅樂會)八、明倫雅集詩題、「圖書館經學院合詠、一至午後三時在南園飲酒畢散會、是日會員到會七十餘人、各機關多遣代表參與、市政公署市長派李灝、瀋陽縣長派方起鳳、一鄉飲酒禮費用五十餘元、因會款拮据完全由會員事允中欣慨擔負、行禮時有通贊引贊襄導主賓、開懷歡飲、頗饒興趣鄉劉會員允中出對一聯、鄉飲酒、有能對者敬酒一爵金炳忱對、里稱仁、關文波對、窜牛花、寄春晉對寄彈琴、李嘯渤對、雨催詩屈科長對、德爲鄰、陳鳳岡對、禮再興、張鏡嶺對、樂知音、方起鳳對、市中行、會效基對、會興文、蘇秀亭對、宮插花、慶雲程對節客乙茶、孔顧問憲章新由北平歸來、以茶相賭、適値鄉飲酒禮畢、以此茶供客、慶會員隨口以此爲對、傅仲平對社明倫、院聽經、鄒際悟對國尊賢、李子青指劉允中對曰、你捐錢、周幹事長隨你捐錢即對、他喝酒、李子青又謂雅樂莫雅於齊韶、亦可對、子聞韶、俾成一貫、即一、鄉飲酒(成句)二、你捐錢(俚句)三、他喝酒(白話)四、子聞韶(成句)則是五種變幻由雅變俚由俚生趣、最終仍不傷雅、與趣彌濃、全堂不覺鼓掌騰歡、是日舉行會式、均由該會附設典禮處事前籌備爰將典禮處執事名單列下

處長邵晉皆、副處長劉允中、傳仲平、事務員、張醒辰、保忠、徐提三、王考卿、通贊、李仲虎、引贊、李盡忱、富宗山、馬凌雲、金帆源、陶葆光

教育會婦女會召開 矯風勤儉大會
各界蒞會男女來賓數百人

西安縣教育會長管廷翰氏、婦女會長鄭曼青女士、案奉縣署訓令、於慶祝大典之日同時開催矯風大會及勤儉會出席者縣長參事官指導官、教育局長、財務局長、總務科長、郵政局長、佛教會長電話局長、稅捐局長、苗圃主任本報社長、及男女來賓數百人、於下午二時振鈴開會、典禮如儀管會長致開會詞、縣長參事官指導官訓詞稅捐局長致詞、攝影後該會繼續講演、如何矯正風俗如何勤儉等事、然後同縣長等赴男師中校參加鄉飲酒典禮云

召集各校事務人員 討論本年豫算
及一切校務興革事宜 吉林教育廳開催會議

吉林省長公署教育廳張小齋廳長、現查寒假業已期滿、所屬各學校等完全遵令照常開學、分別正式上課矣、惟對於本年度事務預算、以及其他一切校務、急應開會討論以利興革、該廳已於日昨召集各省、立校事務人員、開事務會議、至午後三點始行散會云

吉林兩級中學 開校務會議

吉林省城、省立兩級中學校現以該校業已開學、正式上課、遠處員生均已陸續返校該校遂於日前、特召集教員等開校務會議、以利興革至午後三點始行散云

書局運到教科書

吉林省城各書局、如誠文厚裕興書莊等、現以省垣各男

視學視察 同文學校

吉林省垣二道碼頭同文商業學校、現以寒假業已滿期當即遵限開學、正式上課、頃者滿鐵學務科、已於日前派小田視學專行來吉親到該校視查一切、以重教育後即返奉云

鄉飲酒典禮 假師中舉行

西安、鄉飲酒通禮主辦者師中校長王廷恩氏、函請安埠之宿儒王瑞坤氏爲之賓、鄭禹庭氏爲之介、主人爲校長宜禮者金鑄鼎氏、及縣長教育局長電話局長等繼至、署爲休息當學行演禮、主人出請賓入席、賓還揖、主人請介入席揖、介還揖、來賓叙遜入席全體肅立、向皇帝御影及國旗揖入坐主人捧爵於賓獻酒揖還坐接酒揖、還揖餘類推、獻酢禮同上、主人致詞賓答詞、縣長訓詞畢、叙話不一刻散會主人送賓大門外揖賓還揖二千年之古禮、而發現於滿洲新王道國家後生小子得觀盧山面目亦云幸矣

出席教育會議 張校長晉省

安東省鳳城縣師範學校校長張孝庭、鳳城縣教育分會長馬子顯二氏、爲出席三月四五兩日安東省教育會、第一屆總會起見、特於四日午前八時携帶議案、乘安奉列車晉省與會、聞二氏在安閉會、即行返鳳云

南金幼稚園 學行學藝會

金州南金幼稚園、自去歲春間成立以來、成績非常良好頗博得一般之好評、而該園爲增進在學兒童學藝知識向上進步起見、特於三月三日假民會事務所樓上、開催兒童學藝會、計是日各界人士及兒童家族人等、前往參觀者確有數百餘名、頗呈一時盛況、玆並將該日舉行之順序記之如左

學藝會順序
一、入場
二、開會之辭
三、爆竹歌 (一同)
四、說話 (郝傳溥)
五、僕是軍人大好 (男兒一同)
六、人形 (女兒)
七、唱歌(支那語)(男兒)
八、我之家族(男女兒)
九、東鄉先生(男兒)
十、靴鳴(女兒)
十一、我的歌(男兒)
十二、閉會之辭
十三、退場

廣播 日語講座
(每星期二、四、六、午前七點四十分開始講授)(教科書中等日語課本)

第三課 秋天 秋

1 涼快多了。
2 颼着涼快的風哪。
3 對於用功很好的時節
4 對於運動也很好的時節。
5 這禮拜日開運動會。
6 昨天上北陵做遠足了
7 莊稼已成熟了。
8 明天想要去割高粱。
9 大豆兒結了黃豆角子了。

1 大分涼シクナリマシタ。
2 涼シイ風ガ吹イテイマス。
3 勉強スルノニヨイ時節デス。
4 運動スルノニモヨイ時節デス。
5 今度ノ日曜ニ運動會オシマス。
6 昨日北陵エ遠足シマシタ。
7 農作物ガヨク熟シマシタ。
8 明日ワ高粱オ刈ロオト思イマス。
9 大豆ガ黃色クミノリマシタ。

10 農夫收穫、是很忙的時候。
11 山上的紅色葉子很好看的。
12 已經下了霜了。
13 從這以後漸々要冷了
14 今年年成好農夫是歡喜的。
15 雖然去年是饑年可是今年收成好。
16 天頭短了、夜長起來了。

10 農夫ワ收穫デ忙シイ時デス。
11 山ノ紅葉ガ奇麗デス。
12 モオ霜ガ下リマシタ。
13 コレカラダンダン寒クナリマス。
14 今年ワ豊作デ農夫ワ喜ンデイマス。
15 昨年ワ凶作デシタガ今年ワ豊作デス
16 日ガ短クナリマシタ夜ガ長クナリマシタ

練習問答

1 貴校的運動會是多唱呢。
2 上那兒遠足去了呢。
3 莊稼已經成熟了麼。
4 想甚麼時候割高粱呢
5 秋收都完了麼。
6 看看楓葉去不。
7 今年年成好麼。
8 去年是好年成的了麼

練習問答

1 アナタノ學校ノ運動會ワ何時デスカ。
2 何處ニ遠足シマシタカ。
3 農作物ガモオ熟シマシタカ。
4 何時高粱オ刈ロオト思イマスカ。
5 秋ノ收穫ワスミマシタカ。
6 紅葉狩ニ行キマセンカ。
7 今年ワ豊作デスカ。
8 昨年ワ豊作デシタカ。

片假名發音一覽表 (日語字母發音一覽表)

ア阿	カ卡	サ沙	タ他	ナ那	ハ哈	マ麻	ヤ牙	ラ拉	ワ哇	ン恩	ガ嘎	ザ紮	ダ大	バ巴	パ怕
イ衣	キ克一衣	シ西	チ乞	ニ尼	ヒ呼一衣	ミ米	イ衣	リ利	ヰ衣		ギ葛一衣	ジ基	ヂ基	ビ比	ピ批
ウ烏	ク哭	ス司	ツ粗	ヌ奴	フ夫	ム母	ユ油	ル魯	ウ烏		グ古	ズ玆	ヅ玆	ブ不	プ誧
エ噎	ケ哭一噎	セ素一噎	テ貼	ネ內	ヘ黑	メ妹	エ噎	レ雷	ヱ噎		ゲ給	ゼ賊	デ得	ベ貝	ペ配
オ俄	コ刻	ソ索	ト托	ノ諾	ホ霍	モ莫	ヨ約	ロ洛	ヲ俄		ゴ個	ゾ作	ド多	ボ波	ポ破

大英國 皇室御用品

地瓦白帖畏士忌酒
DEWAR'S The Famous "White Label"

好機會到了

德國魏斯醫博士最近發明科學無上權威之性衰弱不妊娠特效靈樂男用「威銳靈」女用「妃娣靈」返老還童健腦補腎美顏益壽一盒見功功效卓着立竿見影德國衞生總局局長黑斯巴偕會推獎證明與社會以莫大信仰自運銷滿洲國以來尤爲社會人士極端歡迎熱烈採用來函感謝日有多起足徵盛名之下決不虛傳只爲酬謝盛意起見特別大減價原售每瓶國幣六元只收國幣二元五角外埠郵費免收四星期爲止過期照舊此爲造福社會與患者以巨大良期故不惜犧牲成本專供試驗俾得普遍爲期無多幸勿交臂失之

英商 和記洋行總經理
奉天三緯路日電話四一八四番

奉天日語學院招生

級別……高級科・專修科・各科插班生
額數……高級科二十名、專修科三十名、插班生十名
報名……自三月一日起以半月爲限
開學……現已開學有證書者隨時入校
校址……奉天大北邊門外無線電台前
另有詳細簡章函索附郵票二分

奉天大西關大街路北 天光電影院
價目 二角 三角 四角 五角 時間 二 四 五 七 八 十
三月六日至九日演六天
陳玉梅主演
永雋的故事 美妙的技巧 動人的表演 幽美的畫面
歡喜冤家
：天一有聲對白巨片：
本片有各導演及各大明星合串平劇「回荊洲」更爲動人

樂悲

每逢公餘之暇咸欲覓一俱樂之所以資消遣並恢復精神然而一般血氣方剛的青年竟將此休息的時間作了尋花的機會捨身尋樂流連忘返焉知道樂極生悲遺害非淺大概在一星期以內便覺身體不爽體溫增高什麽魚口、便毒、下疳、楊梅、淋濁等症相繼而起豈不苦惱已極欲求轉悲爲樂之術還是這凱輯士老牌聖藥喜肥力能治一切的花柳毒症或注過數次藥針無效或逢春復犯無論遠年近起定能除根每瓶大洋一元八角

清血解毒 喜肥力

主治淸血解毒除濕化瘤、皮膚斑點、梅毒疳瘡、骨節疼痛、毒症潰瘡喉鼻腫亂、升頂歸後、梅性疥瘡、瘰癧脚氣、毒性結核、軟硬疳疾、血分不清、虧氣虧血男癆各種、癆虛及婦女花柳、梅毒症、或毒性不孕或因毒閉經、或梅毒化胎、或子宮作潰、或毒串終身不孕、赤白帶下、信水差前差後或終日淋漓不止、以及脫落毛髮、頑毒痔瘡、喉痛音啞、毒染耳聾、或梅毒入骨、一經服用、百毒俱消、血液立清、元氣恢復其身體繼之而壯設無病之預防、或疑似之毒症、及直接傳染、間接傳染 均可服用、無不立效如神

樂極生悲

淋濁聖藥 巧拿淋

是空前未有之新發明淋濁逐根聖藥巧拿淋丸專治疚濁淋症醫樂無效或時愈時犯試服此丸定可斷根因該丸內含有三大要素一純檀香精二沙裏爾三梅天靈藍此三種藥品均係殺菌滅淋消掃尿毒之貴重藥料凡各國醫學博士無不稱贊爲決妙之良方也主治五淋白濁便尿不淸尿道潰爛小便困難尿中混血尿道閉塞膀光發炎疚濁重症請購試之定能應驗如響一瓶除根永不再犯 每瓶大洋二元五角

各埠各大藥房均出售
哈爾濱總發行 泰華西藥行
吉林江省分發行 泰華西藥行

閑世界

哀情小說　青林淚痕（王敬夫著）（一）

任一個初夏的傍晚，火熱似的太陽，退去了，大地上的一切，都現出涼爽和愉快的景象，河邊柳樹上的小鳥，很活潑的跳躍唱着好聽的歌兒，像慶祝不受火球的壓迫了，街上的小孩子們，有的捉迷藏，有的拍皮球，熱鬧非常，正在這個當兒，從「愛司會社」裏走出一位西裝青年，很從容的步向臨河的公園一直走去，正在走的當兒，忽聽背後一陣清脆而甜蜜的聲音說：「青哥」周冬青回頭一看，乃是蜜友李玉林女士，携着他弟弟小琴，于是止住步便道：「林妹妹你上那兒去？」玉林道「青哥我們去納涼的」冬青道：「那莫正好，我們一塊兒去吧！」說話之間已至臨近，于是周冬青携着小琴的手，徐徐走入公園—一個很美麗的葡萄架內，三人挨肩坐下，玉林便道：「青哥！昨天寄你信你收見嗎？」冬青道：「謝謝你費神寄下的東西，都收見了」玉林道：「青哥你太客氣了，你連日很忙嗎？」冬青便道：「這几天社裏少少有點事情，然不至於累着，家你惦念，我很感激了」小琴忽然竊着小嘴道：「我說這几天莫到我們家玩，我媽怪想你的」冬青很着急道：「琴弟！實在對不起令伯母惦念，我明天一定到府上謝罪的」玉林道：「沒有關係，不過我們一日不見即和隔了多日似的，明天午時我有一桿小酌，你肯賞光嗎？」冬青道「明天一定打攪的」于是二人又研究些校中的功課談了些新舊詩句，正談得高興當兒，忽聽小琴呼道：「你們還談嗎，時候不早了」二人抬頭一看，小琴從甬路跑來手拿着冰糕，不住舐吃原來小琴看他二人談得高興覺偷々的跑出，獨自玩去，于是二人起身領着小琴慢慢的走出公園，分途歸宿，周冬青回到社裏，聽差已上晚飯，冬青胡亂吃了一陣，于是起身進了寢室，脫下外衣到憑台上遊玩了一會，時辰不早，便回寢室，脫衣就寢翌日起床，日上三竿，于是忽忽洗面，吃了早飯，便上班去了，及至下班以後，已快近午了，于是修飾了一番出門便僱了一輛黃包車，一直撲奔李寓而去，及至李寓門口玉林和小琴早在門口等候，被小琴一眼瞥見，便嚷道：「周先生來了，周先生來了」于是冬青下車便與玉林握手道：「有勞等候了伯母在家嗎？」玉林道：「在上房等候呢，」于是隨着玉林撲上房而來，進門一看，李老太太在榻上斜臥，冬青趨前行禮道，「伯母你老好嗎」李老太太起身便道：「周先生請坐請坐」于是冬青就坐李老太太道：「周先生現在很忙嗎？」冬青答道：「伯母社中連日很忙，莫能常來問安，十分抱歉」玉林道：「青哥太客氣了」李老太太道：「周先生一日不見，就和不慰貼似的」一談話之間已是正午，于是由李宅女僕擺安午餐，大家入座，吃飯之間，李老太太提起明日將要全家還南回鄉，冬青便道：「伯母爲何還然想起南還呢？」李老太太道：「唉！周先生想我這大的年紀，不愿在外住了，現在小琴的舅父在鄉創辦學校，我的意思，不如回鄉較安，一者可以教小琴上學，我可以放點心，二者還回鄉去可以享受些故鄉風味以樂我的晚年」冬青一聽有如涼水澆頭，身心冰涼，又像過電似的，渾身抖戰，于轉念與玉林相處二年，情意相投，她的學問和智識，莫有一樣，不使人贊美和欣慕，況玉林已向我表示多次好感眼看……？不期竟而付諸東流，未免可惜，不覺思得呆了，玉林道：「青哥！不定多時我們還來呀」一句話將冬青提醒，便嘆了一口氣道「林妹々想，人生死離別眞捉摸不透啊一」于是大家默然各有不同的滋味，還是李老太太提倡大家取樂，不要往離別上想，于是玉林取過笛子令冬青吹笛，自己歌舞二人合奏一段「飄蕩的蝶兒」歌畢，已至下午四點，于是將殘肴撤去，李老太太早在外邊張羅捆這樣，綁那樣，小琴也在那里，前擁後退，不住嬉笑，屋裏僅有冬青和玉林二人對坐，可是各人心中都有萬句言語，不知怎的，一時都說不出來，二人默然許久，冬青便道：「林妹々明天幾時上車？」玉林道：「一大概明天上午七點鐘」冬青道：好吧明天我必到站上送送伯母的」于是起身作別，一出了李寓，便僱了黃包車，一直回社及至社裏已是傍晚，冬青無精打彩，來到寢室便埋頭躺下，腦海中，將過去的一切，一幕一幕的演過，思前想後，十分難過，便起身到寫字檯去，隨手拿過紙箋便寫「笛悲歌殘心意亂，誰憐憔悴孤雁寒，小窗明月玉鈎掛，幽情苦緒向誰言」

都市的文明（阿文）

這個年頭，有了錢，到城裏來生活，是多麼幸福呀！那兒有便利的交通，有舒適的旅館，有伺候週到的女招待，有富麗堂皇的跳舞場有茶樓酒館，有電影和戲院還有種種奢華可愛的東西，來滿足人們無盡的慾望

每逢我走進百貨陳列爭妍鬪奇的百貨公司，每逢我看過了和音樂伴奏的醉人的各色各樣的有聲片，每逢我摟過了含波送媚的舞女的腰肢我的腦子便不禁充滿這些印像，我希望多享受幾回，我對物質文明的迷戀愈深，我的身體越發催毀，我的精神越發頹廢，我的思想愈其卑下了

天天報紙上載着有搶案，有騙案，有謀財害命案，許多人連吃都撈不着吃，城市物質的誘力，又如此其大那些不會奸偽取巧的朦蔽人們的耳目，去取得社會地位的人，無怪乎要知犯法被捉往監牢，而且數額只有一天比一天增加了

盧騷有過一句話「文明是罪惡的本源」都市的文明，都是汚濁的原素，我也對文明懷疑了

假使文明是這些東西，讓我們一齊咀咒文明，反對文明，因爲他傳佈我們病害的毒菌，毀壞我們社會許多健全份子

玉瑛的身世（劉寶玲）

枯寂的冬景，經過了春風的吹拂，已消逝殆盡，和暖的陽光，照在整潔的大地上，分外覺得美觀，飽受嚴冬霜雪後的枯樹衰草，經過了和煦的春風的吹拂，都欣々向榮起來，路上的行人，都表示着暢快的樣子，一點沒有嚴冬畏縮的光景，這一九三五年的春天，已經降臨到人間人們經過了數月寒冷的威脅都表示非常厭煩，幸虧這老天爺倒很迎合人意，趕快的把春神送到人間，任隨人們的享受，那一個人不感到春天的快樂呢？尤其是像我這樣終年碌々于辦公室裏的人，歡迎這可愛的春天，但偶回憶到三年前的春天，不覺喪然若失，黯然神傷，季節仍舊如此，而人事已大非昔比了三年前的現在，我親愛的玉瑛妹，正活潑玲俐的時候，我們常々在桃李樹下盤膝談心，有時歌諸合唱，極盡自然的快樂，但三年後的現在呢，是經過了二年餘可貴社會的洪爐的煮煉，把可貴的天眞喪失盡了，但是我親愛的瑛妹妹呢，已經長眠在地下了，瑛妹妹瑛妹！我現在雖然寫這篇東西來紀念你，你那裏能夠知道呢

在大連的人，差不多都知道沿旅大這條道上，兩旁都是巍巍的高山，碧綠的海水，在山的中間，以及道路的兩旁，住有不是當地的土著，以耕種山地爲生活，因爲與大連交通便利的緣故現代的新智識也能灌輸到這種屯戶的腦子裏，成就不少的人才這些屯子裏的青年男女，雖然具有新智識，但究竟從古舊的屯子裏生長出來的緣故，有時未免誤解現代的問題，尤其是對于戀愛這問題，極誤解以致常常釀成悲慘的事情

黃泥川是旅大道上的一個停車站，離開大連約有四、五十里，與旅順也不過像與大連那樣的距離，可以算旅順與大連間的中心地點，從黃泥川下車，再往山中走里許有四、五家屯戶處在山的低處，那就是我與瑛妹的故鄉了。瑛妹從小就很活潑玲俐，但一點沒有鄉下小孩子頑皮的樣子，她親生的父母，早已故世，現在的母親，是一個後母，後母虐待前母生的兒女那是不算什麼稀奇的，瑛妹當然免不了飽受她後母虐待了，所以她的性子雖然是活潑伶俐，她的臉上總帶一點愁影，她並沒有高深的學問，僅々在初等小學裏讀了二年書，父母下世後，就此輟學但是她的程度，可以比上高等一年級的學生，她聰穎的大資，概可想見了，我同她的親近，是在一九三二年的春大，那時我因爲有點小病，回到故鄉去休養，同時她因爲她的後母帶了自已親生的兒一女，回娘家去了，而只留她一個人看家，在旁人看起來，覺得她太寂寞了，但是在她呢，反而覺得好像去了一層壓迫似的，頓時活潑了許多她趁了這個機會，常々上我家，我又很愛他正直言語投機，竟成爲很知已的，從她的口中知道她從小身與屯子裏李姓的兒子訂了婚約，同時知道李姓的兒子，在這屯子裏，可以算得皎々者，並且在社會上有相當的職業，這我不能不替她慶幸現在雖然吃一點苦，將來是幸福無窮盡，我常々拿這類的話去安慰她，她自已亦覺得前途還有光明可期，很欣慰的樣子，後來我病好了，不得不離開這可愛的故鄉，可愛的瑛妹，誰知道與瑛妹這一別，竟是永訣呢

瑛妹去世的惡耗，由鄉人傳給我知道的時候，我幾乎暈大，並且使我異常的悲憤，瑛妹的死，並不是病死的，是自已縊死的，事由是這樣的，瑛妹的未婚夫在大連戀上了一個浪漫的女子，想把瑛妹的婚約退掉，但是沒有相當的理由，是不能無緣無故的解除婚約的，他就想出惡劣的手段，用恐嚇的言詞向他的家庭要挾，如果不允許解除婚約，他一輩子不回家，甚至有自殺的舉動，他家裏實在沒有法子，只好依他的話，向瑛妹的家長懇求解除婚約，並且還這樣說，如果親家母定不肯解除婚約便把他們結了婚，那預料一輩子不會和睦的，與其將來受痛苦，還不如趁早解除爲妙後母對于瑛的幸福，不關她的痛癢的，所以就允許了對方無理的請求，解除婚約，前路的光明，被一陣狂風大雨，消滅得無影無蹤，只剩一團漆黑，瑛妹處在這種惡劣的環境裏，安得不悲痛呢後來後母的虐待，更其利害她實在忍無可忍，逼她走到自殺這條路上

瑛妹死了已經二年有餘她的解除婚約未婚夫以及她的後母恐怕早已把這樁事忘記得乾々淨々，瑛妹一死什麼都不知道了，當然不會去記恨他們，但是在世的我呢？還在那兒替她憤恨不平

隨筆（冷塵）

朋友是要交，但是古聖先賢怎麼都說：『愼交遊』呢！這是說交得擇其志同道合，秉正眞誠的人方可！若是徵逐交遊，終朝沈於酒色之徒，那恐怕得不到什麼利益，那被淘汰之害，還不淺呢？

昨天與B君談，他說：『現在這種社會之下，潮流之中交際是唯一的應酬，不會交際的，在這種時代之下，恐怕是不能立足的吧？』這幾句話把我的心絃都擊得響起來！不得不追向當怎樣交際？他解釋說：『講交際第一要富於感情，見面便要親熱到十二分，彼此交換友愛，若是呆板的便談不到交際？第二：要不吝錢財，不怕明大不吃飯，既有朋友介紹，就得大加要面子！飯店！小╳班！戲園子！澡塘子！寶所！大樂而特樂！鬧個不亦樂乎之樂！這樣一來自然你的名氣日高，也自然有這樣朋友請你』唉！現代的社會，這麼這樣墜落得不可收拾呢？

什麼？『君子之交淡如水』！而今呢？社會交友弄得這般錯惧？那把一切眞心味起，弄起一片虛偽來，這……我相信，將來如果有一個若是經濟破產，無從生活的時候！當時便要爾爲爾、我爲我了吧？

這回我明白了，一切實明白，交朋友是吃，喝，嫖，賭，互相交換！有洋錢！有勢力！這都是朋友！至於那患難相扶，切磋琢磨，交心換腑的人那他們絕定是說：「一對古董，毫沒有新時代人類的資格」了吧？我也相信這時也許沒有這類古懂呵！

我又恐懼了！恐懼得神經幾乎錯亂！第一我不會那種甜頭密腦的感情！呆板得不是樣！第二論起經濟來，至於交友若是這般揮霍起來，更是談不到！我這每月幾許薪金，自身尚且受窘，何有餘錢作這交際的花消呢？這樣一來，唉呀！他們準說，那是「古董」不懂人情！便要受白眼相加之苦，這可怎好？

這可怎好？

我知道我寫不好！但是神經在催促，又不得不寫，就這樣瞎寫吧！

一九三五、二、二八日於午夜

水滸（233）

第四十二回　假李逵翦徑刦單身　黑旋風沂嶺殺四虎

且說那三十來個士兵自村裏吃了半夜酒，四更前後，把李逵背翦綁了解將來，後面李都頭坐在馬上，看看來到面前，朱富便向前攔住，叫道『師父，且喜小弟將來接力』，桶內舀一壺酒來，斟一大鍾，上勸李雲，朱貴托着肉來，火家捧過菓盒，李雲見了，慌忙下馬，跳向前說道『賢弟，何勞如此遠接』朱富道『聊表徒弟孝順之心』李雲提過酒來，到口不吃，朱富跪下道『小弟已知師父不飲酒，今日這箇喜酒，也飲半盞兒』李雲推卻不過，畧呷了兩口，朱富便道『師父不飲酒，須請些肉』李雲道『夜間已飽，吃不得了』朱富道『師父行了許多路，肚裏也飢了，雖不中吃，胡亂請些，以免小弟之羞』揀兩塊好的遞將過來，李雲見他如此慇懃，只得勉意吃了兩塊朱富把酒來勸上戶里正幷獵戶人等，都勸了三鍾，朱貴便叫士兵，莊客衆人都來吃酒，這夥男女，那裏顧冷熱好吃，不好吃，酒肉到口，只顧吃，正如這風捲殘雲，落花流水，一齊上來搶著吃了，李逵光著眼，看了朱貴兄弟兩箇已知用計，故意道『你們也請我吃些』朱貴喝道『你是歹人，有酒肉與你吃這般殺才，快閉了口』李雲看著土兵，喝教快走，只見一箇箇都面面厮覷，走動不得，口顫脚麻，跌倒了，李雲急叫『中了計了』恰待向前不覺自家也頭重脚輕，暈倒了，軟做一堆，在地下

當時朱貴，朱富，各奪一條朴刀，喝聲『孩兒們休走』兩箇挺起朴刀來，趕這夥不曾吃酒肉的莊客，幷那看的人，走得快的走了，走得慢的，就搠死在地，李逵大叫一聲，把那綁縛的麻繩都掙斷了，便奪過一條朴刀，來殺李雲，朱富慌忙攔住，叫道『不要無禮！他是我師父，爲人最好，你只顧先走』李逵應道『不殺得曹太公老驢，如何出這口氣！』李逵趕上，手起一朴刀，先搠死曹太公幷李鬼的老婆，續後里正也殺了，性起來，把獵戶排頭兒一味價搠將去，那三十來箇土兵，都被搠死了這看的人和衆莊客，只恨爹娘少生兩隻脚，都往深野路逃命去了

李逵還只顧尋人要殺，朱貴喝道：『不干看的人事，休只管傷人！』慌忙攔住，李奎方纔住了手，就土兵身上，剝了兩件衣服穿了，三箇人提著朴刀，便要從小路裏走，朱富道『不好，卻是我送了師父性命！他醒時如何見得知縣？必然趕來，你兩箇先行，我等他一等，我想他日前教我的恩義，且是爲人忠直，等他起來就請一發上山入夥，也是我的恩義，免得教回縣去吃苦，朱貴道『兄弟，你見得是我便先去跟了車子行，留李逵在路傍幫你等他，若是他不起來時，你們兩箇休執迷等他』朱富道『這是自然了』當下朱貴前行去了

只說朱富和李逵坐在路傍邊等候，果然不到一箇時辰只見李雲挺著一朴刀，飛也似趕來，大叫道『強賊休走』李逵見他來得兇，跳起身，挺著朴刀，來鬭李雲，恐傷朱富，正是有分教梁山泊添雙虎，聚義廳前慶四人，畢竟黑旋風鬪青眼虎，二人勝敗如何，且聽下回分解

冬晚游眺二首（雯然）

紅爐違暖閣、散步亦閑愚、犬吠柴門外、人歸野甸途、凍雲看瀰縵、夜色欲糢糊、一陣騰喧起、枯林亂舞鳥

晚來殘日歿、郊外倍清淒、農地閒具凍、荒崗曲復低、孤飛臨睡鳥、群息報更雞、閒適尋幽況、憐他競馬蹏

尚書府三鳳乘龍（六）

遂爲之置買衣服，預備進城投親，再說李化龍，係李文忠之後，世裝武爵，萬曆二十五年，播州宣慰使楊應龍叛，李化龍受總督川湖貴州軍務，奉旨討之，播州平，楊應龍自縊，以功累擢兵部尚書，萬曆二十六年，朶顏寇薊州，李化龍請以三十萬金，補寬鎮缺餉，軍情稍定敵以有備引去

萬曆四十年，李化龍以兵部尚書卒，夫人王氏，生一子名鳳翔，一女名鳳翥，即許配龍騰公子爲妻者，單說這個鳳翥小姐，聰明過人，詩詞歌賦，針黹女工，無不精通，文才出衆，貌壓群芳，是日因母身染重病，醫藥無效，鳳翥小姐，稟告夫人，要上城外碧雲菴，拜佛求籤夫人說，快去快回，免得爲娘掛心，鳳翥小姐說，曉得了，其兄鳳翔，亦囑咐說，妹妹燒香，替愚兄祝告祝告叫母親病愈，愚兄辦理紙馬香供，親至佛前還愿，也就是了，鳳翥小姐，答應一聲帶領了鬟桂花，上了花轎，出家人院公，前護後擁，出城向碧雲菴而來，且說馬家店母女，正預備打發公子進城投親，忽聽人說，李小姐出城，到碧雲菴降香，老嫗請公子說，這個李小姐非他即是兵部尚書李化龍之女，李鳳翥是也，也即是公子之未婚妻，與老身相識，每逢出城必到敝店吃茶，她若來時，正是汝夫妻，相會之期也，公子說，男女授受不親小姐來時，怎好到面前相見呢，老嫗說，那個無妨，我自有道理，命鳳蘭將衣服首飾拿出來，使男子扮上女裝好與李小姐覿面談心，朧朧公子說，憑著我堂々男子漢怎好扮作女流呢，老嫗說逢場作戲，又何妨礙呢，給公子扮上女裝，改名鳳芝，危坐以待，小姐降香已畢，回城時節，果至店小坐，鳳蘭捧上茶來，殷勤招待，馬鳳芝遠々的站立，目不轉睛的注視小姐，了鬟桂花，啐了一口，罵之說，這個了頭，覺好無道理，目不轉睛的，竟敢來偷看小姐，老嫗急爲之掩飾之說，此女乃老身的姪女，馬鳳芝是也，鄉下人不懂禮節，冒犯小姐，小姐莫怪，鳳翥小姐說，令姪女來城何幹，老嫗說，敝鄰有個女孩，特聘請來，在敝隣教讀，今晨始到，先到我家小住，以待學東來請，小姐說不知還是一位女教師，俺這裏失敬了，馬鳳芝說，好說了，說著便湊向小姐跟前，小姐細看鳳芝，明眸皓齒，荑手脂膚，是一位好的女子但聲音稍粗，頗類男兒，問能詩否，鳳芝說，不敢說能畧曉一二，小姐說，既能敎讀，一定能詩，桂花插嘴說看他那兩隻大脚，還能作詩大脚了頭能作詩，咱嚟聽說過，老嫗說，人不可貌相，海水不可斗量，別看他脚大脚大有福，古人嚟有錯說的話，不但能作詩，還是滿腹文章」

流雲（麗娜）

一朶鮮麗錦繡似的雲彩，
鋪在那碧色的天空中
天空彷彿奇偉的大海
那赭色的雲，像是珊瑚，
那群鳥羅列！
那雪白的雲霞，又像是海裏波濤飛濺！
啊！多麼的嬌妍！
驀地裏奔來了叢烏黑的濃雲
直把那如珊瑚的雲兒冲破，群鳥沈埋！
又把那雪白的波濤捲散
頃刻間變成了黑暗的世界！
啊啊！誰能飛上天空去，
把那烏雲趕走！
把那珊瑚島上被難的居民救出來

東瀛詩人吟稿

明治節（柑堂　中野卯三郎）

大帝德輝乾與坤、旭旗高颺靜于門、瀛洲祥靄韓山瑞、盡浴當年雨露恩、

辻澤葛水曰、明麗快暢、仁德普遍

同（藤岬　小宮修）

一望秋高佳節天、當年聖旨日星鮮、菊花香裏正襟坐、明德昭々千萬年

辻澤葛水曰、吾輩亦同感

同（默狂　上野懷孝）

明治中興帝業隆、率濱莫不仰仁風、野人喜遇菊花節、蕭拜正襟代木宮、

辻澤菘水曰、典雅

同（克堂　馬川錬彌）

恢弘天業闢維新、允武允文元絕倫、欽仰巍巍明德耀、千秋萬古頌佳辰

辻澤葛水曰、起七字、頌得大帝鴻業、適確卓絕

偉哉明治聖天皇、絕代鴻猷耀八荒、正値佳辰菊花節、教人萬古仰遺芳、

辻澤葛水曰、遺芳萬古、不負美頌

甲戌歲晚（霞庄　山來彥）

等閑六十八年過、奈此人間樗散何、殘臘還看忘機客、江湖滿地鷺鷗多

辻澤葛水曰、妙造自然、人品可想

笑話（耿玉祥）

△懶婦

一婦人極懶、日用飲食皆丈夫操作、只知衣來伸手、飯來張口、一日夫將遠行、五日方可回程、恐其懶作挨餓乃烙一大餅、套在項下爲五日之需、乃放心出門而去、及夫還已餓死多日矣夫大駭進房一看、項下餅只將面前之處吃了一角餘餅依然未動

△畫影

一老俠、驟富、欲畫影像、懸於祠堂、託一鄉人去辦、誤買春冊一幅、老俠不知、到祭祀之期、男婦咸集、老俠打開一看、謂衆人曰「你家等等再來、咱的祖宗還未起來、還在那睡呢！」

須防意外

割破灼傷燙傷跌損蟲螫凡斯種種輕微損傷每每發生於意料之外其時君必立有治療之品若還要乞諸其隣或購諸藥肆則緩不濟急矣所以君宜常備如意膏於家中以應此種之急需如意膏善能消毒止痛生肌皮膚破傷立即塗此其痛立止新肌速生奏效迅捷有不可思議之神奇廣西梧州大中街副街長黃君伯卿來書云『內兒漢榮一晚悞觸電燈綫灼傷小指起泡疼痛予立敷以如意膏數日即愈不然將潰爛不已矣』如意膏不僅善治皮傷舉凡皮病皮疵如濕疹疥癬腫毒凍瘡面疹粉刺膿疱均極靈效各藥房皆有出售或向上海江西路四五一號韋廉士醫生藥局函購每盒七角六盒三元五角郵費不取

三那星

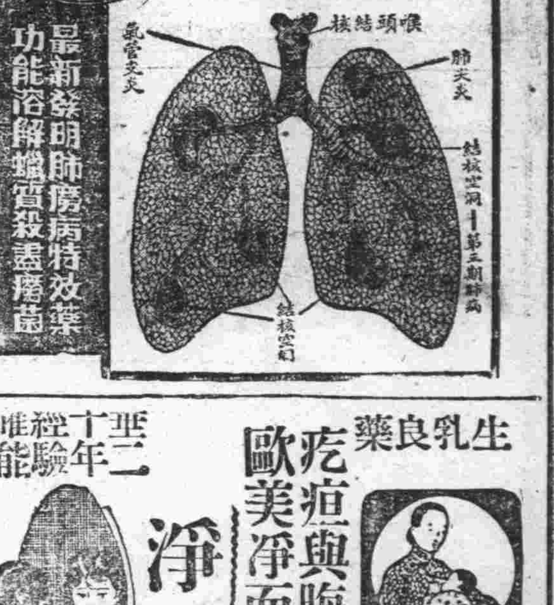

肺病聖藥　三那星出世

從前死於肺癆病的都是冤枉死
目前正患肺癆病的都可以不死

◎三那星治一二期肺癆病……有藥到病除之功
◎三那星治第三期肺癆病……有起死回生之力
◎數千年來名醫不能解決的難症……有了解決
◎數千年來名醫嘆爲無藥的重症……有了救星

肺癆病不難治……難在不能攻破肺癆菌之臘質保障及結節抵禦！
三那星非奇藥……奇在可以攻破肺癆菌之臘質保障及結節武禦！

肺癆病由於肺癆菌之作祟此菌一入人體、所到之處、放結節、致斷血行之路、且能分泌一種抗酸性蠟質、以防禦一切外來藥力之侵入、故極難治療、三那星功能溶解肺癆菌之抗酸性蠟質、使藥力直達患部而殺盡癆菌、故無論一二三期肺癆、均能於短時期內奏奇功

注意　三那星盒上有此標記者方是眞貨、服者注意

奉送—最新肺病療養指導書—三那星實驗報告書—函索立即寄贈

上海仁記路三十五號美商愛世開洋行獨家經理
哈爾濱道外正陽六道街口
▲每瓶售上海大洋十元各埠藥房均有出售

認明商標以防假冒

前北京內務部立案　北京實業部註冊
國民政府全國註冊局註冊中央衛生試驗所化驗
國民政府實業部註冊國民政府內政部立案化驗

上海韓奇逢大醫士黑鷄白鳳丸

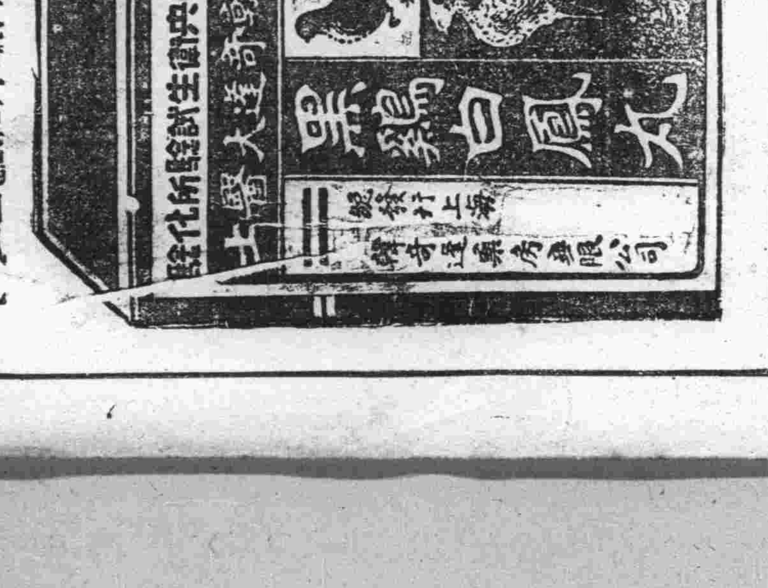

黑鷄白鳳丸主治功效經血不調、趕前錯後、行經腹痛、發燒心忙、心跳、白帶過多、久不生育、子宮寒冷、腰腿筋骨疼痛、或久患小產、腹內有塊、頭迷四肢無力者、胸膈膨悶、或飲食少進、夜不安眠、睡多惡夢者、行經時色不正、如紫黑成塊、及淡紅者、氣虛虧血崩漏者、邪病因生氣或房事所傷、以致咳嗽痰喘、午後發燒者、每患經血各症宜服之也

定價每盒五圓

外埠購買直接向各分公司可也、全國公司五十餘處

總發行上海英租界芝罘路二三一號韓奇逢藥房有限公司
天津英租界十七號路九十四號韓奇逢藥房有限公司
哈爾濱道外純化街八十七號歐亞醫院內寓韓奇逢藥房
奉天商埠南三經路分所不遠福寧里韓奇逢藥房有限公司
煙臺福昌泰內韓奇逢藥房有限公司
營口永世街門牌一百二十號韓奇逢藥房有限公司
安東後聚實街十八號韓奇逢藥房有限公司
大連西崗平和街四八番韓奇逢藥房有限公司

奉送　救星來蘇草

男子五淋白濁　女子赤白帶下的

男子五淋白濁、女子赤白帶下、倘或頑忽不治、不但身體孱弱、之嗣猶爲堪虞、市下療治淋症白帶之藥物甚多、惟藥性劇烈者、服之則有倒提內縊之虞、後患更不堪設想、「來蘇草」乃婆羅洲特產、藥性純淨和平、治淋治帶確有特殊功效、本園種植以來、遠近患者爭相索服、莫不立愈、奉內務部暨奉天市政化驗、認爲確有奇效、頒給證明書、惟近年來索者日多、不能一一奉送、每服收大洋七角、剪報來購、外埠郵費加一、患斯病者希速服用、△上海北眞正降藥草植物園啓△滿洲總代理

生乳良藥

下奶自生乳
補氣養血◆乳汁自生
乳來如湧◆厚而且濃
每瓶壹元　歐美藥房

疙疸與晦暗美中似不足　歐美淨面水使君顏如玉

二十年經驗　雖能立除面上疙疸

淨面水（主効）

酒刺粉刺　面生疙疸　雀班汗班　各種色班　皆有功效　大瓶現洋一元小瓶現洋五角

奉天稅務監督署對過歐美藥房

代理店　大連西崗康德記、鐵嶺義、錦縣普濟藥房、海城素恩堂、公主嶺三合德、新京中西藥房、遼陽義和堂、新里堡驛志順成、吉林五洲藥房、遼源縣廣生堂、開原同順成、千金寨信仁堂、新京義和、興城春生藥房、大連華泰藥房、四平街和發瑞、營口營口藥房、金州老德記、普蘭店五房店、四安縣永生藥房、綏中東和堂、江省五洲藥房

哈爾濱

協和會開籌備會討議 日陸軍紀念舉行事項

各機關法團記者出席廿餘人
講演參拜遊行各事項已規定

三月十日爲日本陸軍紀念日、我滿洲國首都、以及各省市縣區亦定於是時均舉行講演與參拜式、以資滿日同歡、惟我哈市對於此項、已由協和會主辦進行、並訖五日下午一時、由協和會召集全市各方面機關及各法團各報記者二十餘員、於該會會議室舉行陸軍紀念日準備會議、其討論事項爲講演、參拜、遊行、三種

講演 自三月九日午後一時至三時之間開始全市各小學校均有日本將校講演並由協和選定翻譯員十一名、分赴各校翻譯、以使滿人澈底明瞭、至其講演翻譯人員詳附表

陸軍紀念日講演預定表

實施擔任者講演地址

講演者 滿方選定翻譯

特務機關擔任者、於日本小學校、講演者母袋尉兵少佐、日本女學校、伊知地步兵大尉、哈爾濱學院、普通學校內田步兵中佐、工藤步兵大尉

協和長擔任者、北鐵工業大學、講演者、桑原工兵大佐、王亞東(省公署)法政學院、太田原法務部長陳偉(教育廳)醫專、謝華輝專賣署第一中學、西譯砲兵少佐、丁渡(理事會)第二中學、仲工兵少佐、高贊樸(警察廳)師範學校唐樹堯(省公署)工業學校(專科在內)春日砲兵大尉、民家工兵大尉、鐵廣宏(省公署)第六中學、片桐步兵大尉、李東閣(市公署)北鐵扶輪學校、長廣砲兵少佐、張立藩(教育廳)女子一中、海江田工兵大尉、韓、(道裏商會)女子二中、增田步兵中尉、王梅先(理事會)

備考、一、該翻譯在三月七日午前十一時到特務機關連絡二講演時間預定兩點鐘、三、在滿方面學校講演完畢後有協和會講演、四、學校職員全體須出席五、協和會應報告聽講者之出席、如其他狀況、對於北鐵關係

選完之洲人講演員、及講演地址如左

北鐵工業大學滿學生、吳柏香、法政大學、程仲藩第一中學、方全生、第二中學、秦朗如、師範學校鄭砥周、工業學校、趙鍾祥、第六中學、張國忱、北鐵扶輪學校滿學生、宋餘忠

其講演題目、由特務機關編纂

參拜 三月十日舉行、其團拜以及行列詳如後誌

陸軍紀念日團拜及行列豫定

自午前九時團拜

一、哈爾濱神社應準備出午前八點三十分鐘可以團拜

二、各小學校及團體民衆、須在自十時至十一時半間參拜自午後一時至午後四時、舉行團拜、協和會擔任

一、在午後十二時半以前、須集合於南崗中央禮場

二、集合者在三月九日講演之學校職員學生全員爲限其他集合團體由協和會指定

三、使陸軍晉樂隊參加

四、午後一時開始野外講演講演者、呂市長、李督辦總領事、日本民會長、擴聲機、由特務機關準備、

五、午後二時遊行出發經過地點、師團司令部、日本總領事、省公署、市公署埠頭公園、行列須要隨時指導免間斷

六、師團長在司令部露臺上自午後二時至三時受敬禮

七、滿洲國旗在協和會準備使用之後須付還協和會遊行、於參拜開始參加者各中學校道外兩商會

遊行順路(起點)特務機關前哈爾濱神社—大直街—師團司令部(照原路回來)—大直街—箭射街—花園街—日本領事館—義洲街—長官公署街—省公署—車站大街—霽虹橋—經緯街—中央大街—市公署—中國三道街、公園解散

除依以上方法進行並定於七日下午二時於裏商會開聯絡會議一次是日各機關回法團均派代表參加對於徵求參加人數業由向各方面分開通知並將人數規定後、於開會時報告協和會以便放給、國旗再於當日講演參拜情形由各報記者擔任親錄定至此已經三時遂行散會

特署奉部令舉行 殉職者慰靈祭

通知機關法團派員參加

特別市公署奉民政部電令、定於三月日在南崗極樂寺、舉行建國殉職者慰靈祭、當即通知滿日各機關各法團、屆期請派代表參加、以慰英靈、想此典禮、意義殊爲重大、各界胥必踴躍參加、屆時必有一番隆重之盛禮也、茲將特市署致本社之公函規定之慰靈祭秩序單列左

建國殉職者慰靈祭秩序單

一、開會、二、與祭者一同入席、三、主祭者上香讀祭文呂省長兼市長、四、各機關團體上香讀祭文、第三師團長、日本總領事、特務機關長、第四軍管區于司令官、北鐵李督辦、海軍江防艦隊尹司令官、警察廳金廳長、施外交特派員、道裏商會長道外商會長、五、與祭人員一同致祭禮、一鞠躬、六、僧侶誦經、七、主祭者致詞呂省長兼市長、八、禮畢散會

哈爾濱特市第一次燈火管制協商事項

計畫日程

一、二月二十五日 第一次實行委員

一、二月二十七日 第二次實行委員會

一、三月五日 第三次實行委員會、到會時各委員應携同各自所擬方案以資綜合統一

一、三月九日 午後二時、第四次實行委員會、警報之預備演習

一、三月十日午後二時 第五次實行委員會、最後之會商

一、同自午后七時至午後十時 施實演習

一、三月十二日 第六次實行委員會、請携同編造記錄之材料

一、三月二十五日 記錄編纂終了

哈爾濱特別市第一次燈火管制委員會會則

第一條、本會定名曰哈爾濱特別市第一次燈火管制委員會

第二條 本會以訓練哈爾濱特別市々民之防空爲目的

第三條 本會事務所置哈爾濱特別市公署

第四條 燈火管制之實施期日、及其方法由委員長定之

第五條 本會置左列之幹部職員

委員長 一人

副委員長 若干人

顧問 若干人

委員 若干人

實行委員 若干人

第六條、委員長總理會務代表本會以哈爾濱特別市長充之

第七條、副委員長輔佐委員長、委員長有事故時、代理其職務以哈爾濱特別市公署總務處長、哈爾濱警察廳副廳長、哈爾濱特務機關前席將校充之

第八條、委員審議本會重要事項

委員由委員長於居住本市之人士內委囑之

第九條、實行委員承委校長之命處理會務

實行委員由委員長於委員內委囑之

第十條 顧問承委員長之諮詢、關於本會事務之執行予適當之援助

顧問於居住市內具有學識經驗之人士內、由委員長委囑之

第十一條、本會執行事務上所必要之各規定、由委員長定之

第十二條、本會之存在期間以截至哈爾濱防護團編練完成之時爲止

哈爾濱特別市第一次燈火管制委員會幹部職員名冊

(順序不同)

委員長 哈爾濱特別市長

副委員長 哈爾濱特別市總務處長

同 哈爾濱警察廳副廳長

同 哈爾濱特務機關前席將校

顧問 駐哈師團長

同 海軍防備隊長

同 駐哈師團參謀長

同 陸軍特務機關長

同 海軍特務機關長

同 駐哈飛行大隊長

同 憲兵隊長

同 飛行隊長

同 各國總領事領事

同 哈埠十一報社之社長

同 北鐵管理局長

同 北鐵督辦

同 第四軍管區司令

同 哈爾濱警察廳長

同 江防艦隊司令

同 濱江省公署總務廳長

同 外交部北滿特派員

同 北鐵監事會監事長

同 滿鐵事務所長

同 日本居留民會長

同 道裏商務會長

同 道外商務會長

同 朝鮮居留民會長

同 北鐵副管理局長

同 高等法院長

同 哈爾濱稅關長

同 滿洲電業公司哈爾濱電業局長

同 中央銀行哈爾濱支店長

同 鐵路總局哈爾濱鐵路局長

同 電信電話會社哈爾濱管理處長

同 哈爾濱航政局長

同 若山部隊主任將校

同 工兵隊付將校

同 駐哈獨立守備隊附佐官

同 關東軍線區司令部哈爾濱支部長

同 海軍防備隊附佐官

同 哈爾濱學院軍事教官

同 憲兵隊特高課長

同 日本總領事館警察署長

同 海軍防江艦隊顧問

同 特務機關第二班長

同 特務機關第三班長

同 協和會哈爾濱事務局長

委員 日本在鄉軍人會長

同 日本居留民會理事

同 在哈十一社新聞社長

同 哈爾濱特別市自治委員會委員

同 哈爾濱警察廳警務科長

同 保安科長

同 刑事科長

同 哈爾濱郵政管理局、電政科長

同 哈爾濱特別市公署、庶務科長

同 哈爾濱特別市公署、衛生科長

同 滿洲電信電話會社哈爾濱管理處營業科長

同 日本赤十字社哈爾濱診療所長

同 滿鐵哈爾濱醫院長

哈爾濱特別市第一次燈火管制演習施行規程(未完)

建國登極紀念日 克山慶祝情形

假公園爲會場要人畢集
晚間提燈遊行歡呼萬歲

克山縣於三月一日慶祝大典之期、特假東南隅公園爲會場、遙望墳門高搭五彩牌樓一座、方一進門即見中央按設國旗高桿一座、斜扯萬國旗幟數行、場內南方設有皇帝御影遙拜台一座、以及各項籌備秩序井然、于十時許木埠駐屯十四旅々長李靜氏躬率全體軍官及十七團楊團長及各營連機關槍迫擊炮等連士兵全副武裝、並縣長王紹先氏身着大禮服、滿日軍事官及各局局長、協同參各機關各法團首領先後入場應時開會、行禮如儀已畢、相息沿繼整隊、全體出發之人數不下三千餘人遊行市內△電汽花車滿載男女劇員茲有國立克山農事試驗場設備宣傳電汽花車一輛、裝設五光十色、車內盛坐本場滿日男女劇員多名、吹打彈拉並隨行隨舞、並有商會所扮之高蹺秧歌一行、所經之處觀衆途爲之塞、所遺憾者天不作美、街市泥濘不堪、頗難行走、然而遊行參加之人仍是志氣勃勃毫不掃興、勇敢直前、當至午後一時半盛會方散云

△夜間提燈遊行歡呼萬歲 一日晚間、遊人如織頗形熱鬧氣象、當十八時許舉行提燈盛會、全體出發、與會者本埠男女各校之學生、據聞(二十九級)每級學生平均五十名、約共一千二百餘名、並自衛團及各甲々長均行參加遊行市內歡呼、滿洲國萬歲、大皇帝萬歲、滿日提携萬歲萬々歲時至八時許盛會始散云

△王縣長祝詞 今日爲建國三週年帝政實施一週年紀念日、駐克山軍政法團官民聯合舉行紀念典禮、并承友軍十八大隊官長參加、不勝讙忭鼓舞之至、回想建國之初、慘澹經營、既友邦援助成立、復經首先正式承認、確定國際地位、茲已三週年矣、爲鞏固中央強固政府奠定國本起見、由執政改爲帝政、茲已一週年紀念矣、於此期間內於國家方面萬般邁進、日進繁榮、於人民方面、則安居樂業、沐恩高厚、由此紀念日追維往事想像未來、應有一番之感想即應加增一層之奮勉、一層之努力、無論官民均應澈底明瞭建國之根本、帝政之眞締、日滿協和之精神、此乃舉行紀念之意義、應請大家特別注意、并應廣爲宣傳者聊進數語爲開會之詞

(寫眞說明)中立(⊗)縣長王紹先氏左(十)十三旅長李靜

克山籌備慶祝建國第三周年帝制第一周年紀念委員會簡章

第一章 總則

一、本會以籌備慶祝建國第三周年帝制第一周年紀念爲宗旨

一、本會爲龍江省克山縣籌備慶祝建國第三周年帝制第一周年紀念委員會

一、本會遵照龍江省公署總務廳總字第三四號令由十三旅旅部縣公署主催聯合各機關辦理之

一、本會附設於縣公署內

一、本會舉行慶祝儀式另定之

一、本會舉行慶祝場所擇定公園

第二章 職員及權限

一、本會以旅長爲委員長、澤田參事官爲副委員長、各機關首領爲委員

一、本會各系職員如左

式場系 系長宋伯昌 系員 劉憲兵隊 張署長 魏主任

警備系 系長楊上校團長 系員 警務局長

晏會系 系長專賣署長 系員 稅捐局 農會副會長 碻磺局長 電報局長

招待系 系長山縣參事官 系員 農事試驗場 鹽倉王倉長 郵局田局長 中央銀行董經理 監獄趙管獄長 商會魏會長

會計系 系長王會長 系員 筑紫經理官 孟經理 高局長 李會計股長

遊行系 系長劉中校團附 系員 警務局長 內務局長

宣傳系 系長協和會崔主事 系員 十三旅宣傳班 教育宣傳委員會

一、本會各系職員由委員推選之

第三章 經費

一、本會籌備由各機關負擔之

一、本會晏會費由各委員負擔之

第四章 附則

一、本會簡章由大會公決施行之俟慶祝畢廢止之

一、慶祝儀式(慶祝時間訂於三月一日午前十點鐘)

一、開會、二、官民一同入場、三、肅立、四、升旗奏樂、五、向皇帝陛下御影行最敬禮脫帽一鞠躬 二鞠躬 三鞠躬

六、唱國歌、七、主催者致開會式辭、八、旅長致祝詞九、來賓致祝詞、十、三呼萬歲(由楊上校團長高呼)大滿洲帝國及皇帝陛下萬歲十一、攝影、十二、禮成

二宴會次序(宴會地點臨時通知之時間訂於三月一日下午三點鐘)

一、官民一同入場、二、旅長致祝辭、三、來賓致辭、四、縣長高呼萬歲

晚提燈會 市民、學生、六點至七點半止

遊行次序

軍樂隊花車、國軍、警察、各學校、官吏、各法團、市民、自衛團、宣傳班花車、秧歌高蹺

遊行口號

大滿洲帝國萬歲

大滿洲帝國大皇帝萬歲

日滿兩帝國協和萬歲行至縣署之前始行散去云

竊帽賊被獲

送警署罰辦

本埠道外南小六道街賓樂園門前、於本月二日午後九時許、有一起秧歌、在此打塲鼓樂合鳴、頗爲熱鬧、引得觀衆圍觀如堵、有一鞋匠王殿佐者、亦擠入人圍、爭相觀望、詎在傍立一人、突將其頭戴之水帽打去、立即轉遞他人、該殿佐、當將此打帽賊扭獲報警、帶至南勳街派出所、經該巡官李文壽訊據該犯供稱名叫閻發年、卅四歲、河北人、供具打帽不諱、該巡官以案關刑事、殊難容寬、故將原被告二人、一併轉送正陽署榜辦矣云

包裹遺失車上 發覺已無踪

齊々哈爾中區城隍廟分所管界、體育胡同門牌一號、日商名古屋(下宿業)執事人西野日正、於昨下午二時許乘一忘記號碼之馬車、由本櫃至西公園分所附近下車辦事、及至辦完始想起忘有車上包裹一個、內有郵政儲金七百元保險一件、內有金一千元、國幣二十元、金票十元、該西野氏發覺後、馬車早已不知去向矣、不得已乃報告附近分所代爲搜查云

匪人搶去首飾數件

哈市道外九道街七號院內、樓上十二號住戶燕香九者、綏化人現在江北某捐局充差家道小康、生活充裕、不料於五日上午九時十九分、有滿匪一名、闖進其家、其妻燕嚴氏、竟被匪人鐵斧威嚇並用繩綁手足、因之亦不敢聲張、該匪乘時大施搜翻、計搶去金手留三个、重約三錢、金鎖練一个、重約一兩國幣五元、當裝包完妥後、即出門逃走、其妻後經隣人將繩解下、始得報告派出所但時間延長、終無從追捕云

安東

農會組織改革案 計劃大致完成

六萬補助金列入明年預算
設置指導官澈底改造農村

前當民國十六年間、南京國民政府、爲改革全國農會組織、會頒佈農會設立之條例俾各省縣普及施設、迄滿洲建國後、因未規定新法、故仍沿用民國十六年之條例、茲農會開實業部令另組織、擬加以改革、俾期名實相符現已作成改革案討論中、其計劃大致完成、於明年度預算中列入補助金六萬元、將以之爲各縣農會改組費、由政府實力援助而改造之、並撥於各省實業廳監理下、而設立全省農會聯合會、以統制各縣之農會、並指導其進行之事務、復於各縣農會內、設置農事指導官、以期徹底改造農村之計劃云

日警署捉獲改造僞幣犯

前自國幣發行以來、流通街市、民衆稱便、詎有一般惡徒竟將一分銅幣以手術將銅色抹去、乃以一角國幣行使、人民不查時有被其朦蔽、徒受損失等情、事爲日警署所偵悉、已派刑事在七道溝一帶、捉獲改造僞幣多起、延押研訊中俾便懲罰云

整飭鹽務 裁撤卡長

安東緝私局、前奉鹽務署令爲整飭鹽務注重人才起見、着將不職員司、加以考核分別淘汰等情、已誌前報、茲聞該局考核、間有分卡孔張等卡長四名已被撤、其遺缺由鹽務署前考取人員補充之

擬組織模範村 從事農業改善

政界消息、當局爲獎勵改善農業計劃、擬於安東各區村中擇其優良者組織模範村從事農業改善、俾便其他各村效法云

專署派緝私員 查禁私烟館

鴉片專賣署、近以市內私煙館既多、售賣私土者尤夥、若不嚴爲查禁、長此以往、於專賣前途、窒礙殊多、爲嚴查禁止、是以特派出大批緝私人員、分向各地實施查拿、以維專賣、之行銷云

奉令選送士兵 入教導隊深造

奉天第一軍管區于司令官、爲期軍隊素質向上、俾資深造士兵學識、以便將來提升長官、因在該軍管區內組設教導隊、由各旅派軍士入隊受訓、現已畢業數期、均收良好成績、分別提升任用在案、茲該軍區、現又擬續招新生、遂通令各旅選派兵士赴奉訓練第一軍、第一區現正遵照遴選中云

省教育會 正式成立

安東省教育會、組織籌備選舉會長、暨成立大會一節、已誌前報茲屆期(即三月四日)午後一時、各機關各界各法團、及鳳岫安莊寬輯等六縣教育會々長、紛々蒞會如儀開會、首由籌備委員會長秦有德報告、該會成立經過旋即文教部代表訓詞、次爲王省長致訓詞、再次帝國教育會代表訓詞及名譽會長總務廳長等訓詞、嗣即來賓警察廳長、商務會長等、先後致祝詞畢、遂即共同攝影、宣告禮成云

吉林

注重市街之交通 嚴令運除積雪

警察署奉令傳諭商民

吉林省城、警察廳、現以時當春令、天和氣暖、所有城內外各街巷及住戶院內之積雪日見融化、到處多感泥濘之苦、急應掃除、以重衛生而利交通、警察廳遂於日前令各區隊傳知界內商民住戶速將院內外之積雪一律運除於郊外空曠處所、至各馬路之積雪、則責成清潔夫尅日掃除、以重觀瞻云

民政廳調委屬官

吉林省長公署民政廳趙汝棣廳長、現查該廳事務日見繁雜、原有辦公人員、實屬不敷支配、長此以往、恐悞公務、遂於日前請准省署、調委總務廳屬官張敬三派在該廳行政科照常服務、以專責成而重職責云

凍解滿街泥濘 交通頗感困難

吉林省垣附近自入春以來、大氣日漸溫和較諸往年、氣候大形變換、出乎吾人意料之外、因而大地多年解凍、省城內外各街巷胡同、異常泥濘、馬車行人頗感不便、往來交通、頓稱困難云

各醫院開始種痘

吉林省城內外各公私醫院等現以時屆春令、天氣日漸溫和、正宜種痘之期、急應舉行種痘、以免天花之患、是以各大小醫院、完全於日內紛々開始種痘、頗形忙碌云

三浦廳長赴新京

吉林省公署總務廳廳長三浦碌郎氏、現以中央國務院召集各省署總務廳長會議之期(七日)業已臨邇、未便延悞是以三浦廳長遂於日昨親携議案等件遄赴新京以便屆期

新京記者團來吉

新京新聞記者團一行卅餘名於日前搭京圖午後客車遄行來吉、分別前往各處視查一週、藉作新聞之材料、並訪謁省垣記者團、藉資聯歡後即在博多屋食堂設席招待、以盡地主之誼後即去吉云

瑣聞

△妓女逃逸無踪

(四平街)道外南市場同樂堂妓女桂貞、於前日與熟客某々於夜半破牆雙飛、已下警網、已誌報端、但迄今數日餘並未訪得消息云

△基督教聯合會

(開原)本縣基督教會、於本月十七日開聯合大會、有奉天牧師劉國華、及神學教授高光達二君、主講基督神道聽講人衆甚盛繼續開會七日被感皈正者頗多、牧師劉國華係齊魯大學畢業、教授高光達留英多年、道理頗有研究、現充奉天高級神學教師所講道理、均甚詳細、因而有此等之良好成績云

△米價飛騰不已

(撫順)以現在這樣經濟環境無論什麼東西、都是一再落價、尚無買主、惟獨是一般中下階級者、其生命必需品的高粱米、毫不客氣的總是漲價、由六七角錢起碼、現在每斗將近二元、此較原價已增至三倍、行情仍不見弱未知何日底止、一般以力爲食的同胞們、將來怎的好呢

△市面營業蕭條

(洮南)本埠向稱大埠、商業繁盛、人口集中、近數年來之發展、眞有出人意外之概但自今春以來、商號之倒閉者、竟達數十家之多、朔其原因、皆營業不振、不堪賠累所致也、長此以往、洮南市面恐將衰敗、蕭條愈甚矣故希吾邑當局設法維持、俾使都市之發展而免本市之沉寂也

醫識問答

人生事業之成敗與身體之強弱關係至鉅因之衛生及醫療事項遂爲人人所當注意本報鑒此用闢醫識問答一欄以便閱者諸君對於平時保養身體預防疾病之衛生與感染病症之治療方法以及一切醫藥問題倘有疑問均可寄函詢質本報接到來信後即當依次解答以資參考但投函時望依左列各項辦理爲要

一、提出之問題文字務須簡單明瞭繕寫清晰

二、來信請書明滿洲報醫識問答欄收啓

三、來信郵費不足者不收

四、署名隨意

解答者 大連岐山醫院長醫學士楊鳳翥

問答

七十九

問、敝人之二子近患一種咳嗽之症、其狀頗劇、請先生擬一良方、以救燃眉之急

病狀、一、不咳嗽便罷、一咳嗽便連串、甚至一二分之久、大有氣息不通之概!(好像一種感冒症)

二、在不咳嗽之間就喘息

三、面龐、眼、及手足時腫、時消、身體乾瘦

四、飲水、不食飯 杏樹屯驛劉鏡海

答、一、咳嗽是發作性又是痙攣性、大似疫咳、決非感冒、疫咳傳染幼兒、髫齡齊病、不言而喻

二、疫咳有併發氣管枝肺炎者、通稱疫咳肺炎、咳嗽雖止、呼吸則促

三、心力衰弱、往往浮腫

四、體溫上昇、則厭食思飲

醫治疫咳須連注百日咳疫苗

下熱劑

塩野「阿斯匹靈」片

感冒・頭痛・齒痛・神經痛

本品係本社苦心研究而得來之純製品、有佳良的解熱・鎮痛作用、絕無他社製品所有的醋酸味或胃障害等之副作用、誠爲理想的下熱鎮痛劑也。

包裝　五片　一匣裝・二十片　一[illegible]

各地大藥房均有出售

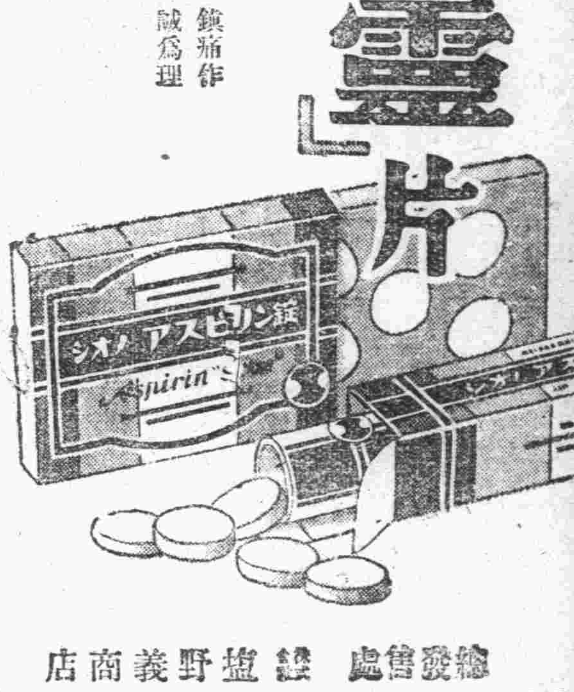

總發售處　塩野義商店

A3—3

小孩專門之傷風發熱藥

歐音

歐音係適合於嬰兒之体質而用高貴靈藥所配成並無副作用且容易服用即使雖服用少量而大有神効

歐音專治小孩之所有傷風發熱、麻疹、肺尖、百日咳其他一切之熱病等均有卓効

藥價　二十錢、三十錢、五十錢、一圓

各大藥房均有發售

發售處　大阪東京　丹平商會藥房

代售處　奉天大連　賣藥會社
奉天　井上誠昌堂
同　佐藤廣濟堂

本書每部內附自動共益票奉贈購者諸君利用此票則

不費分文可得此書

仿元人繪畫三國演義出版

本社特覓善本之三國演義、並請名畫家繪圖、逐圖插入文中、現已印成發行、茲將其特點略述如左

△特點(一)本書圖像悉仿元繪、與近代坊間刻本之繪圖、逈不相同、蓋因日本內閣文庫藏有元刻三國志平話一部(此書今祇二部一部尚在中國)其中所繪圖像、與今日流行之演義刻本、頗多懸殊觀圖中人物服飾器用等等、可見今人歷史上之想像較元代實大有變遷、此書既爲稀世珍籍、本報乃特請日本名畫家香月尙先生依原本逐次仿繪、不爽毫厘、可稱藝苑之佳作不第足供考證已也

△特點(二)原書爲一百二十回、本書所繪圖像則達二百七十二圖每一回目插入二圖或三圖、較今日流行本之圖像大爲增加、足能引起閱者之興味

△特點(三)本書係裝成一單行本較之一部分裝數本不致有殘缺之弊、且亦便於携帶

△特點(四)本書係用洋裝、書面美觀、關於印刷上、則字跡清晰、大小適宜、决無傷及目力之虞

定價（滿洲國幣壹元五角　代價先惠郵資不要　倘若掛號外加一角）

總發行處　大連市常盤町二十九番地　**滿洲報社出版部**　經理部電話伏見台(三)二五五三番

代售處　奉天大西關大街路南二號　**民聲晚報社經理部**

發售處

大連沙河口大正通　啓明書社(電話九四二七番)
同　西崗子大龍街　啓化書社(電話五〇三一番)
同　西崗子大龍街　聚勝堂書局(長電二九三〇三)
同　西崗子平和街　新昌號(電話三八四七番)
同　西崗街　協源茂(電話五七五九番)
同　得勝街　廣合成
同　浪速町　協茂盛(電話四六三二番)
同　浪速町　中央文具店(電話六五五五)
同　東鄉町　聚勝堂書局
同　連鎖商店街　右文閣(電話三三一五番)
瓦房店　新長發祥書局(電話五五六號)

復縣　河南　天德福書舖
公主嶺　河北　春瑞祥書局
奉天市　鼓樓北　福陞號(電話三六四〇號)
同　同　同大印書館(電話二七二七號)
同　鼓樓南　章福記書局
同　軍署大街　關東印書館(電話二九四三號)
同　商埠地南市場　震泰報館(電話四二一七號)
同　東財神廟街　文化廣播社(電話四三五四號)
安東　河南街　宏文書局
吉林　河南街　裕興書莊(電話七五八號)
同　河南街西頭　萬順德書莊(電話六六七號)
同　大馬路　成文厚書局(電話八〇五號)
新京　同　德和義書局
同　老德和昶(電話三五二)

同　北門外　同文書局
哈爾濱　道外　極東派報社
同　道外　震東報社
江省　泰安鎮南大街　德盛利
延吉　東大街　新文書社(電話十八號)
鐵嶺　西門裏　新華書局
遼陽　城內東大街　源興仁(電話二六七號)
同　二道街　襄平書局
營口　永世街　亞洲派報社(電話一三七三號)
貔子窩　西街　仁術堂
城子疃　新市街　永源書局
莊河縣　下街　永源書局(電話九十二號)
(其他各地有名書局及各地滿洲報分社及民聲晚報分社)

是日天晚、宿於江中、當夜月黑、軍士皆執燈火、明耀天地、殆如白晝、遙望江南並不見半點兒火光、丕問左右曰：「此何故也？」近臣奏曰：「想聞陛下天兵來到故望風逃竄耳。」丕暗笑、及至天曉、大霧迷漫、對面不見、須臾風起、霧散雲收、望見江南一帶皆是連城、城樓上槍刀耀日遍城盡插旌旗號帶、頃刻數次人來報：「南徐沿江一帶、直至石頭城一連數百里城郭舟車、連綿不絕、一夜成就。」曹丕大驚、原來徐盛束縛蘆葦爲人、盡穿青衣、執旌旗、立於假城僞樓之上、魏兵見城上許多人馬、如何不膽寒？丕歎曰：「魏雖有武士千羣、無所用之、江南人物如此、未可圖也！」

正驚訝間、忽然狂風大作白浪滔天、江水濺濕龍袍、大船將覆、曹真慌令文聘撑小舟急來救駕、龍舟上人立站不住、文聘跳上龍舟、負丕下得小舟、奔入河港忽流星馬報：「趙雲引兵出陽平關、逕取長安。」丕聽得、大驚失色、便教回軍、衆軍各自奔走、背後吳兵追至、丕傳旨盡棄御用之物而走、龍舟將次入淮、忽然鼓角齊鳴、喊聲大振、刺斜裏一彪軍殺到、爲首大將乃孫韶也、魏兵不能抵當、折其大半淹死者無數、諸將奮力救出魏主

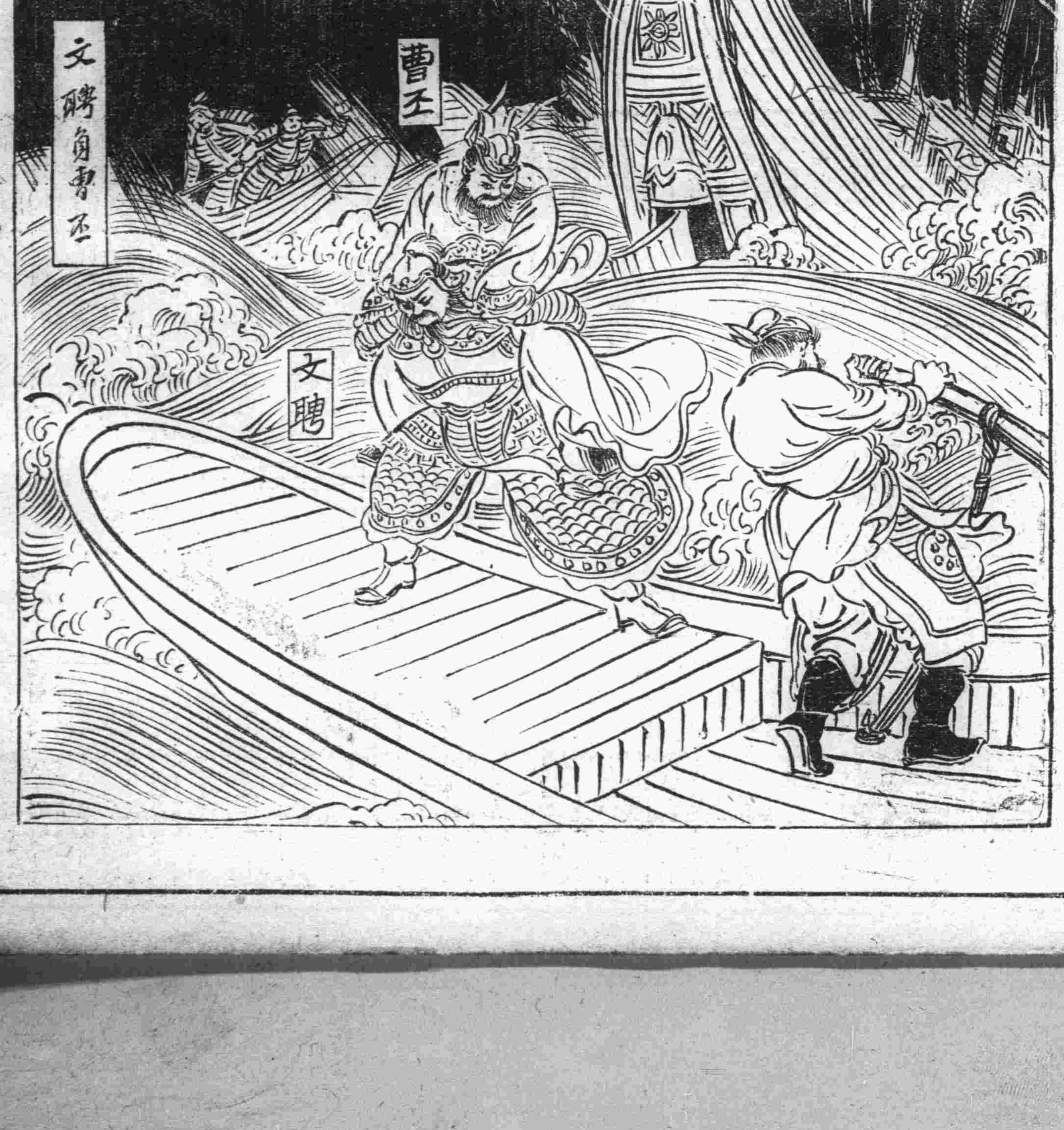

因血虧不能站立

此爪哇中國音樂家竟得健康全復由於服用韋廉士醫生紅色補丸

血液虧損而至有時不能站立其精力衰殘其治療棘手已可概見然而韋廉士醫生紅色補丸補血之功亦復神奇至是竟能恢復黃君長吉之健康無欠無缺黃君係中國音樂專家寓爪哇泗水森末間二六號其來書云「予因工作娛樂均有過度致爲疾病所侵動輒心跳頭暈易感疲乏眠睡不安飲食無味有時且覺不能站立就診于醫謂係血虧但服藥未見明效後試韋廉士醫生紅色補丸旬日即覺稍瘥續服數瓶血氣漸復不久色旺力強精神飽滿從前最怕入浴至此又能照常沐浴現年六十偶有不適總不忘服用韋廉士醫生紅色補丸也」韋廉士醫生紅色補丸補血健腦世界馳名其治療血虧各症如早老食滯各種痛瘋腦系衰殘病後虛弱以及婦科特症已歷五十載無與倫比者矣　各藥房皆有出售或向上海江西路四五一號韋廉士醫生藥局購備每瓶一元五角六瓶八元郵費不取

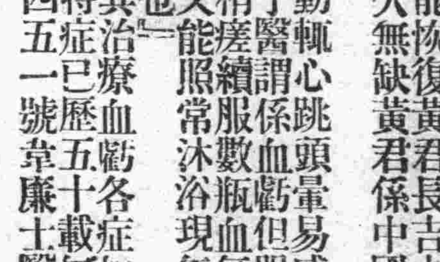

君患凍瘡乎

如意膏治斯疫奏效神速

冷氣侵人寒風撲面每易釀成皮膚紅腫唇際爆折或手足凍傷防治之法莫妙於搽用如意膏因此膏滋潤清凉爲療膚之聖藥

浙江袁化裕隆莊趙君儒麟來書云「鄙人每至冬令輒患凍瘡手足紅腫痛苦非凡後見報載如意膏之効乃試擦之未半盒霍然告愈足見如意膏眞治療凍瘡之良品也」一君苟常備此療膚神品如意膏于家中則割破燙傷跌損疥癢疔瘰一切膧毒一切皮患均可無憂矣價目每匣七角六匣三元五角郵費免收遠東總發行上海江西路四五一號韋廉士醫生藥局各埠藥房皆有代售

談吸煙與吸煙人

多數吸煙人喉嚨都有毛病他們常常乾嗆或咳嗽有時非先咳清其喉嚨連說話都覺有阻礙這樣未說先咳聽的人比他自已還覺得討厭凡有此種吸煙喉患者韋廉士吸入止咳片正是其對症良藥但將此片含在口中緩緩溶化其芬芳偉效之藥精立能潤喉清痰使發炎之部份激刺速消而告愈焉衣袋中常備此片可免咳嗽或其他胸喉討厭之病症蓋此片實治療各種咳嗽以及氣管支炎喉痛傷風之無上妙品也各藥房皆有出售或逕向上海江西路四五一號韋廉士醫生藥局購備大瓶每瓶七角五分小瓶六角郵力在內

設立實業學校問題
恐難照原案實現
縮小建校範圍仍有要寄附情形
委員意見相對立本年恐難開校

前途愈迷離之大連市立協和實業學校設立案、其後覺因開校日期問題、致市會特別委員會、於激烈爭論之下、有馬委員長辭任同時、委員會乃無形而入解消的地步、雖然對此問題、大內議長以日滿親善之主張下、必期達到設置之目的、但滿方議員（官選）對於折衷案之設立範圍縮小（其收容力之九百名、減爲四百五十名、第一學年之三百人爲百五十名）絕對的反對、即如不依原案設立、十五萬元之寄附金、亦完全取消、隨市會之意、設立大小之學校或取消之均可、依現在之空氣、雖一方面以日滿親善之目標、爲救濟滿人失學子弟設立較原案減創一半小範圍的協和實業學校、但其中仍希望減半收受滿方的寄附金倘無寄附金時、亦或擱淺侯機再計畫另行設立、則本年內不但不能開校、亦恐無計畫進展之可能了

如不依原案實現
寄附亦作罷論
前途仍無何等急進之希望
大連市商會長張本政氏談

市會特別委員會爲審議採決滿人協和實業學校開校日期問題、委員會即以極偏小之例而決裁設立之範圍如何？及表面上滿人學生之昇學數字又如何？胡僅一小小開校日期推委之於市會、故声刈委員於盛氣之下、與有馬委員長繳論、聲明不信任委員長」及「委員長避忌好了」逐行流會而有馬委員長即辭去其委員長、及委員之任、以文字郵向大內市會議長、大內議長乃以議長不認理由爲適當時、不受理之、一面於三月六日大內議長親訪有馬委員長並關係之委員、努力慰留、以期使特別委員會得以有圓滿成果、而大連市豫算案之延遲日久、已受監督官廳之督促、則此設立協和實業學校案、或在彼削除之例亦未可知、所以今後之成行、恐不能急轉而直下、得順利之結果、故各方面對此甚爲注意彼奔走最力之大連市商會長市會議員張本政氏、於六日晚起到七日午、仍在極力疏通之中、據七日午在大連市商會對記者有如下簡單之談話

建校問題、在市會方面屢逢難關、因多不澈底理解滿人子弟失學之實況、單將於數字上無味的追究、雖難來能否依原案實現、雖於豫測、但滿有之十五萬元寄附金、如不依原案設立、則完全取消寄附、可以日滿親善之目標、由市會方面隨意作之、如何均可、如果依一爲救濟滿人失學子弟一的大見地去着眼、亦不應說關東州非大連市、及募集寄附金之範圍等了、總而言之、吾人誠心誠意的努力、說明滿方之實在情形、如得市會完全的理解、滿方盡力募得十五萬元、俾建成原案以上的範圍大的學校、不然亦祗好聽之而已

逐日之奔走
並不覺苦勞
希早得其實施
邵愼亭氏所談

據市會參事會員之滿方議員大連市商會副會長邵愼亭氏所談之設立實校事如下

對於市立協和實業學校設立問題、吾等奔走不遺餘力、加之連日開會並毫不覺苦勞、因其中時遇難關卒不得急速的進行、於市民犧牲之下、吾人無能不能使其急轉直下而成行、亦深爲遺憾者、將來果否能得如願、吾人尙擬作最後之努力云

並非反對設立實校
望有確實辦法
如有十五萬元可獨立建校
贊成求己主義劉仙洲氏談

更據大連市商會副會長、市會議員、劉仙洲氏對於實業學校設立等亦有如下之談話

協和實業學校、最初亦不是反對、不過如揭出如此之鉅欵、再仰之於大連市設立、本不十分的贊成、然而爲急救失學子弟、除此無他良策、故於研究寄附金之數字下、即追隨於各會長之後作一致之努力因此間爲道院事、曾赴奉天、幸有張會長各位繼續的努力、將來亦必奏有效果、不過設立學校全假之於人、是損本的失着、依市民的犧牲、募得鉅欵、本求人不如求己之意、自已設立、校舍務求省欵、不求其華麗、充實其內容雖爲私立、務要期卒業學生的程度駕乎其他中等學校之資格以上

果能如之此設立、滿鐵、大連市、關東廳、亦必有相當之補助、經常費固然所費不資、亦未必一定無籌措之法了、滿方尙有大多數的寄附、在市會尤有如此之難關、此亦因市會歲出豫算之過多、實有不得已之情形但不知最後以「日滿親善」四字之字義下給建築如何的學校、是否仍要滿方之寄附、其成行如何、吾人深爲期待之焉

大連民政署長突然
發動監督權
督促從速提出市豫算案

大連市十年度豫算目下正在參事會審理之中、但市豫算之原則在次會計年度前一個月、得受有監督官廳之認可、有如此市制規則之制定、而大連市每年之豫算已成習慣年年遲延提出、如本年度現距新年度不過尚有二十餘日而仍在參事會審議之中、於此第一監督官廳之大連民政署乃對之正在注意中、因特別委員會之紛糾、市會前途之進行恐有危懼、果然民政署長十六日對市長、突如發出督促提出豫算之公文書、即依關東州市制施行細則第七十二條、發動監督權向無如此之前例、此次或將惹起市長之責任問題、而重大化亦未可知所以各方對之深爲注目

參事會席上
否決議事堂
市長公館亦然

關於大連市十年度豫算之參事會、連日繼續開會中、因此次之豫算之龐大、爲從前所未有、市民對之亦極關心故參事會臨之以愼重態度、即市民注意之新規事業中市會議事堂建設費十萬元、市長公館建築費六萬五千元、養育院建築費十二萬五千元、觀光聚落建設費二萬元合計三十一萬元

對此認爲屬於不急事業、意見一致之下、而行否決、其他市會費之增額、大部有反對意見、結局亦當否決、但六日之參事會對公會堂建設之可否、費許多之議論、因市民多數傾於贊行與反對者彼此竟議論百出、卒未得要領而散會、七日仍再開會、但結局必削減其總額五十萬元則總豫算額、當止於三百五十萬元左右云

瓜生警部訪問
七日晚車赴任

由大連警察署高等係主任榮轉於新京關東局高等課之瓜生警部、於七日午到本報及各機關歷訪遞轉任之禮後即乘七日晚八時快車赴任云

國權報特派員
陳志萃氏拜訪

大津國權報爲擴充其銷路、命陳志萃氏、爲該報駐滿特派員、現正在創立之中、於月之七日特到本報及其他各機關遞訪問之禮

久下沼署長
及嘗沼主任
新任之拜訪

新任大連警察署長久下沼英警視、爲新任之拜訪、特偕該署新任高等主任嘗沼正風警部於七日到本報及各機關、遞新任之禮云

春季大賤賣
大連 洪來盛 本號
新到時髦 男女衣料 物美價廉 顧我諸君 請駕光臨
綢緞百貨店

爲期普及防空知識
八日豫行演習
十一日演習管制燈火半夜
一般市民要事先加以注意

陸軍紀念日三月十日之期、由大連市防護團主辦之下、舉行防空演習等情已詳誌前報、其豫行演習決於八日晚八時舉行、詳情參照前報茲省略之、因此次之演習防空在於徹底管制燈火、八日之豫行演習尚有一部份可得使其光明、至於十一日之本演習、則自日沒起直至晚十一時止一切燈火均行消滅、所以在此時間、即交通之車輛燈、亦均消滅、一般行路者、可在此時間、不行動爲宜

大連放送局
中繼防空口號

大連放送局、定於三月八日及十一日之兩日晚間、舉行之防空演習、特於防空演習統監部、設置放送機、隨時放送統監部所發之情報或警報、對於放送時間、並無制限、於其放送之始、警戒管制時、則付以「防空」非常管制時、則付以「空襲」之預告而繼續三回、故一般之放送有隨時中止之關係也云

小崗子分團
召開防護會議

大連防空演習小崗子分團、業於三月七日午後二時、假該團招開團員會議、關於種種防空演習準備事、仍依照去歲演習的行事、出席者爲各部防護團長、及西崗子齋會長麗睦堂氏、副會長周子揚王文川兩氏、以及各團員等議論多時至三時許方行散會云

大連防護團
七日查閱分團

大連市防護團爲查閱各分團、於七日午後一時三十分由小川防護團長田中要塞司令官、長谷部少將、水谷民政署長等、到嶺前分團及各分團舉

沙河口署新陣容

此次關東局警察官之異動、同時、沙河口警察署亦有更調、現在幹部已定、並對各係主任均新任命陣容爲之一新

吉田警部、任警務主任、鶴木警部補、任司法主任、中澤警部補、任保安主任、本田警部補、任衛生主任、綾部警部補、任執行主任、

日滿實業協會
再徵新會員

日滿實業協會滿洲支部自創立以來頗稱良好成績現會務之擴張、本年之經費感有不足、定至本月末得徵求會員一百名、可能渡過此難關、於日前該支部已致函通知各會員及職員等、極力廣行徵求會員、以達成該協會創立之宗旨、茲將其通知各會員及職員之函誌之如下

敬啓者本協會自創立以來業務頗稱良好者、乃蒙諸君熱心支援之所賜也、但隨會務之擴張、本支部之經費、已告不足、現截至本月末非徵求百位會員、則本年度已收支不相償之狀況、除經諸位職員之援助、實無法可突破此難關、敬祈爲達成本協會創立之宗旨、於貴處代爲廣行徵求會員、並於本月內隨報是所盼禱此致

日滿實業協會滿洲支部敬啓

犯罪後逃避他地
事後返連被捕
這青年何故如此荒唐
現拘押下獄亦是應該

大連警察署司法係岩田刑事於三日午後三時、在近江町一百八十八番地、長崎旅館內、逮捕一名假刑事、遂帶至署內經訊問之結果、該係原籍日本和歌山縣新宮市、現住所不定、小村時男（三十歲）彼專在大阪東京函館札幌等各都市、作偸兒及假裝刑事、到處竊盜已有十數回並有詐騙等案、計詐騙竊偸得現金一千餘元茲因警署搜查嚴重、不得安身、遂於一月二十六日、乘船來連當投宿於前記長崎館內、每日出外遊玩、當見若狹町鹿島屋當舖是一塊肉、遂至該處、稱爲刑事、覺將該當舖詐取金十七圓、得欵乃至小崗子娼窯內揮霍茲因各警署爲指名犯人、搜書極嚴、亦不能安居、遂赴奉天、新京錦州淩源等作竊盜及假稱刑事等事過多日、遂又來連仍投宿前記旅館、乃被刑事逮捕云

歡迎杉原中將
及該部隊士官

前任警備熱河之杉原部隊之部隊長以下凱旋將士、於七八兩日到連、十日就返國之途、大連市於八日午后一時至六時、在滿鐵協和會館招待下士官、開催慰勞會、並在同日午後六時在遼東旅館、招待杉原中將以下各幹部、開歡迎會、該歡迎會之會費金四圓、希望參加者、急速至市役所總務課報名可也

寺兒溝共樂堂
十號娼窯失火

市內千代田町二番地王永昌所經營之十號娼窯內、於六日午后六時許突然起火該處乃係四方之院、一時全院內燈火瀰漫娼婦鴇兒以及遊客等均大驚奔避、遂以電話報告消防署、由消防隊到現場極力撲救、未幾而滅、其有

惡徒專騙苦力火車票
終因事犯被捕
一般苦力乘火車要加注意

混入在苦力群中之詐欺漢、以期朦朧大連驛員之眼、於六日午前十時半、已被逮捕該自稱前於齊々哈爾電燈廠勤務之王玉新（二十四歲）假裝車站人員到車內檢查苦力乘客之乘車票、在騙去之後即到車站方面請求退還現金於四日午後八時發列車在發車前有苦力王某欲赴安東竟有一人稱驛員檢查乘車券當將王某之乘車券、及急行券攜去後下車、於五日到驛當局請求退還現金、但該所持之乘車券後面捺印有不審、遂終未達到目的、再又於六日午前十時半、持前該所持之乘車券、竟與他苦力換有往新京行乘車券二張記所換之二張乘車券、到大連車站助役室請求退還現金但該命運不佳、已早有苦力報告、正由驛員偵查犯人中該竟進至屋內請求退還現金即被驛前派出所員逮捕、及其他餘罪中、嚴重追究有無連累者

假裝警署刑事
是劉子揚所爲

大連市福德街二番地大仁堂藥坊櫃夥劉子揚之親戚胡壽山、在小崗子警察署控告福德街二十一番地四等妓館翠鴇兒將李氏一節、已誌昨報、茲該劉子揚乃係櫃夥、昨報爲劉恕菴氏爲大仁堂執事、乃劉子揚之誤、現小崗子署司法係、正在嚴訊詳情中

關東州一種教員
三月又發表五名

關東州普通學堂及公學堂各教員、依教員檢定規則無試驗檢定授與第一種教員之資格者、此次發表者共有五名茲將該五名之氏名記之如下

杜正業、朱維陛、鄒吉祥、王玉珍、韓世英

羽衣高女校新生
滿生合格者九名

本年考入日本羽衣高等女學校之滿人女生共計九名、已於六日午後五時發表合格者該各合格者之氏名如下、

關淑閣、關佩芬、曲玉鳳、朱寶珍、周連松、趙淑靜、杜靜如、蕭菊鳳、江玉芳

廣播節目

三月九日（星期六）

△午前六時半 無線電體操
△午前七時 告知事項 氣象通報
△午前七時十分 中等滿語講座（由奉天）
△午前九時四十分 中等日語講座（由奉天）
△午前九時四十分 經濟市況（日滿語）
△午前十時四十分 經濟市況 公設市場價格（由東京）
△午後一時二十分 新聞、（滿語）（由新京）
△午後二時 經濟市況（日滿語）
△午後二時五十分 經濟市況（由東京）
△午後三時 新聞
△午後三時半 經濟市況（日滿語）
△午後五時 兒童之時間 兒童之新聞（由東京）
△午後五時三十分 德國語講座 大連語學校 荻榮
△午後六時 新聞 告知事項 職業介紹事項
△午後六時半 講演 海之常識 吉林丸船長宮野鼎三
△午後七時 地唄 一、玉椿 二、袖香爐 三、雨（合奏）
△午後八時 講演 燈火管制 陸軍工兵少佐時目清
△午後八時半 時報（由東京）
△午後八時卅一分 軍歌練習 祝陸軍紀念日歌
△午後九時 新聞 告知事項、氣象通報

濠洲麵粉雪峯牌美女牌
日本麵粉海燕牌
西貢白米
蘭貢白米
爪哇白砂糖
帝國人絹天橋牌
新舊麻袋
大連市山縣通二二四（大連取引所二階）
株式會社 加藤商會大連出張所
電話 二九四六九 二九四七一

廣告
竊以國有六職工居一焉歟
皮攻木雕玉棨金設色刮摩
文采刻鏤古之所謂良工今之所謂美術
也敝號遠師古意近法西洋新設印刷製
本諸部不吝重資購置新式電機數台並
由申江聘來畫師機師多名製版異常精
巧對於五彩精印活版套印無美不備敝
號營業之目的希圖久遠發達提倡商業不
謀無味之微利業雖初創功期必成精益
求精備所當備冀使訂作者至期不悞價
買製品則逾額從廉出品精良絕非類比
恐未週知謹此廣告幸蒙惠顧是所至禱
營業科目
電機石鉛印刷 五彩美術精印 精印信封信箋 各種名片製本 承印大宗印刷
大連西崗泰公街四十四番地
信隆號謹啓
電話（三）一四七一番

鋪佃出兌
啓者敝號熊岳城支店近以各東無意前圖決將敝內所有洋燭肥皂機械全部出兌如有意兌者請來敝號接洽或直向熊岳支店接洽均可
大連西崗街二○三 長電話三二五○一
德豐裕胰燭製造廠

出號聲明
逕啓者茲因敝號姜廣卿君另有高就辭櫃出號與敝櫃脫離關係此後姜君任何行動於敝號無干特此聲明
大連西崗 政和公司記啓

瑞昌煙公司緊要聲明
敬啓者查瑞昌煙公司原係曲日新張夢斗二人經營此業經一關海峰宋壽山兩先生介紹李石普加入業於康德二年一月一日截清賬目成立正式合同所有康德元年十二月底以前欠外債務及擔保等事均有曲日新張夢斗二人擔負不與李石普及瑞昌公司相干此後敝公司如借外債非經李石普曲日新張夢斗三人當面蓋章概不生效特此鄭重聲明
瑞昌煙公司 曲日新 李石普 張夢斗 同啓

招募市內全滿州內各埠城鎮代理店
日本淺野物產會社膠皮鞋部製造工廠出品
各種 運動鞋類 防寒鞋類 防水鞋類 別珍鞋類 自由鞋 男女學生鞋類
東北商行賬房膠皮鞋部
大連市三春町二 長電話三一一九 四五六番

高級新車 無線電收音機
大安自動車
電話 三三三四 三二四四 三三〇六番

大連 歎齋記號 調帶五金莊 電話三一五〇二番

招租 大連市東北須町二〇八 春記賬房 電話三一二六一七番

廣告
四季輪次 時令循還
布疋綢緞 皮棉單裌 呢絨雜貨
批發零售 價格從廉 服料俱全
遂意參觀 歡迎主顧
大連市浪速町五十番 協茂東綢緞莊謹啓 電話（二）五〇四七番
大連市奧町五十四番 協茂盛綢緞莊謹啓 電話（二）四六三二番

中央旅館十大特色
一、壯嚴 達官顯宦 可作行轅
二、富麗 佈置雅潔 百餘房間
三、房間 單間等級 安價極便
四、衛生 窻明凡淨 大小水面
五、沐浴 池塘浴盆 化裝洗滿
六、飯菜 厨師精良 餘饌豐先
七、經濟 宿費低廉 優待周全
八、優待 各界團體 侍奉慇懃
九、使役 茶房親切 派人送迎
十、送迎 車站碼頭
地址
大連熱鬧街市之中心點
連鎖商店傍榮町二番地
前臨電氣花園美不勝收
背景大連海灣帆檣林立
長電報掛號八五八
電話二三九四六
大連 中央旅館
大連市榮町二番地 長電話二二九四六番

本號專門照像各界贊許已屆念有八載茲爲精益求精敝館主特赴東京徹底研究照像藝術業就回國並履各大商埠採辦應時器具佈景以助出品之奧妙
至于樓房之寬濶佈置之完全添備華服化粧服等又其次也光顧諸君盍興乎來
華春照像館啓
本館 大連市平和街六番地 電話（三）二六七二番
支店 金州城內火神廟街 電話一六六番

廣告
本工場專造各種玻璃器具料盃料碟紅大小瓶類坐掛罩燈一概俱全零售批發定期不悞倘蒙惠顧不勝歡迎
地址大連市榮町二番地（即西崗東關街鐵道北）
南滿洲硝子會社
電話（三）一七四〇

新到春季洋服材料大犧牲
定做每套正價 現賣價
四十五圓 三十八圓
四十圓 三十三圓
三十五圓 二十八圓
以百套爲限現金交易
會源洋服店
大連市內監部通百五番地 電話（二）七〇九三番

經濟

特產粮騰餅軟油豆平 鈔票市情呈堅挺

大條倫敦孟買轉報長紐約續縮 滙兌日美中美俱疲標金情況靜

大條 據本報七日上海專電、海外大條銀市況、孟買及倫敦期現均各反漲、唯紐育仍行跌疲倫敦現貨、爲二十六辨士十六分之十三、期貨亦漲爲二十六辨士十六分之十五、紐育落爲五十七仙八分之五、孟買爲六十四盧比八分七

滙兌 海外各國滙兌市情、皆告不振、均各下落查中美落一弗十二仙爲三十八弗二十五仙、日美落五仙爲二十七弗九十仙、英美落二仙八分之一、爲四弗七十四仙二分之一、美英爲四弗七十七仙整、日英爲一先令二辨士整、中英爲一先令七辨士二分一、法英爲七十一法郎三十四生丁云

標金 上海七日電、中國對外借欵交涉、無何進展成立與否、尙屬子虛、今朝海外銀塊、復返强硬、朝來標金及外滙賣付頗夥、東滙略有出口、滙兌情亦欠佳、乾昌祥於低處猛進標金、疲風告熄後、逐見返高、中央銀行、今日出三月先令、多買五六月、遠期期貨、上海市況、連日以來、風起雲湧、人心陷於不穩、行市亦形忽上忽下、收盤前中央據價六十元以上、存現金七十元以上、賣標金以鎭壓人心、金情稍見沈靜云云

錢鈔 大連錢鈔市場、七日前場開盤後、買氣頗形旺盛後鑑標金不振、人情多吐賣、而鈔票市情遂一漲一落、人情雖呆滯不前、然仍呈示堅挺、查現市一百三十五圓一角、大價爲一百三十六圓六角、姿一千二百六十五萬圓、再查金票兌小洋、爲九九五五、鈔票兌小洋、爲一三四〇〇、大洋兌鈔票、爲一〇〇六五五云、又鈔票後場市情、仍持堅挺、現市開價爲一百卌四圓二角、大價爲一百卌五圓四角、姿八十五萬圓、再查金票兌小洋、爲九九八五、鈔票兌小洋、爲一三四〇〇、大洋兌鈔票、爲一〇〇六五五云

特產 大連特產市場、七日開行後、大豆市情初因見銀價返漲、北地幇及華南幇、吐賣旺盛價遂跌落、後以銀價低落、仍守平穩、豆餅買付薄弱、亦示不振狀態、豆油日商叶賣、亦示疲弱高粱因日商及華南幇收買呈示昂騰當期貴八分遠期貴由六分到一角一分云、再查大豆現貨姿付實隆二十車、豐年十車、油坊二百七十車云

新京驛二月中 社外貨輸送量

新京訊、新京驛二月中之社外貨物輸送額比前年同期減少七六〇八二公噸(單位公噸)

▲線別	
社線	七二、二〇九
平齊線	四七、〇二六
拉賓線	九〇、六四一
北滿線	一七、二七九
京圖線	四四、八三一
京大線	三、八一九
計	三七五、八〇五
社內貨物	一〇、二七五
總計	二八六、〇八〇

▲品種別	
大豆	一八二、七九七
其他豆	五、八一二
高粱	九、六八二
玉蜀黍	一〇、一六〇
粟	九、一七一
小麥	一二〇
雜穀	一五、四〇三
豆油	六四一
豆餅	一〇、三〇九
木材	一九、五二三
軍需品	一一、二二九
其他	一一、二三三

鮮麥輸出已杜絕

京城訊、朝鮮産之麥粉向滿洲輸出者因受在大連所卸之澳洲産麥粉之傾銷稅之壓迫、各地市況、均極不振、輸出採算之行市每袋平均低下二角、因此輸出交易幾全陷杜絕之狀態

統一全國幣制 整理銀銅輔幣

由幣制金融兩會研究中 將舊有雜色銀幣全收回

上海電、財政部爲統一全國幣制起見、已決定將全國各省輔幣、加以整理、將來發行新輔幣後、即將雜色輔幣逐漸收回此事已在幣制委員會及金融顧問委員會研究中、只據幣制會滬辦事處陳主任謂、中國自銀本位幣實行後、以及廢兩改元後、全國銀幣已經統一、惟輔幣一項、尙未具體整理、以致人民受虧者甚鉅、如滬埠方面、對於民國七年之毫洋、有時發生不能適用、河南、山東、以及四川各省之銅元、有當二十、當五十、當一百、二百等、復有銅元票之發行、其種類既極複雜、質量尤不一致、此在人民方面、所感困難甚大、在整理之原則上、當可分爲兩項、一銅元輔幣之整理、二毫洋輔幣之整理、惟目前正待研究者、即全國輔幣數量甚多、若將舊有雜色輔幣完全收回後、再發行新輔幣、則流通之籌碼、即將感受缺乏、勢所不能、若先發行輔幣、再行收回舊有雜幣、則政府須增加一倍鼓鑄新幣之財政、此則究以何者爲先後、尙未決定、其次在銅幣是否將規定五厘、一分、二分、五分數種、以及一角、二角、尤待考慮、因現在五角等、流行之銅幣、有當一百二百等、將來收回能否折合新鑄銀輔幣之成色、尙難說定、以上種種、現正尙待幣制會金融會之研究云

二月各國呈請 商標登記件數

新京訊、二月中向滿洲國商標局申請登錄商標之各國件數分列如左

國名	申請數
日本	一〇二
英國	二
美國	五
德國	九
法國	三
捷克國	二
古巴	二
滿洲國	三
合	一三八

大豆輸出激增 餅粮油則不振

本年二月大連港輸出概況

滿洲重要物産組合調査、本年二月中之大連港輸出主要特産物數量、大豆(黃大豆、改良白眉豆、靑大豆、黑大豆、梁大豆、烏豆)共十七萬四年二百九十六公噸、豆餅(粉餅板餅、特餅)九萬九百九十三公噸、豆油五千百廿二公噸、高粮千七百七十五公噸、合計廿七萬二千百八十六萬公噸、比去年同月之二十二萬四千六百四十七公噸、增加四萬七千五百三十九公噸、原因大豆爲當一月之薩爾問題、歸趨德國之好感、久形呆滯之歐洲市場、一時呈示活況、故輸出商亦極呈以好轉、向歐洲去者、比去年同月激增六萬六千五百九十五公噸、合計增六萬一千九百八十一公噸之六成强、次爲豆餅、比去年同月減少三千四十五公噸、此項之原因、大豆、豆餅以産地價高而日本之需要萎縮爲基因、即向日本去者激減一萬六千九百三十三公噸、而豆油比去年同月、約減少一千二百六十五公噸、約二成弱、然此項的主要原因亦爲向中國去者激減故也、即二千七百九十九公噸、實則爲激減至四十成以上、僅向歐洲美國持續以好轉之需要、次爲高粮、比去年同月減少一萬百三十公噸、比去年度減少至一成强之窮狀然此之原因、全國受産地價高之所累、輸出商致陷於非常的不振今將各品之輸向地數量、與去年同月對比如左

△大豆(單位公噸)

	本年二月	去年二月
日本	四九、六六七	五〇、九〇七
歐洲	一二一、〇三五	五四、四四〇
美國	—	—
南洋	二、六八八	五、〇二一
中國	一、一〇八	一、九四三
朝鮮	—	—
合計	一七四、二九六	一一三、三一五

△豆餅

	本年二月	去年二月
日本	七三、六六八	九〇、六〇一
歐洲	一〇、五三三	二、七四四
美國	二、九九九	三六一
南洋	二七〇	六
中國	二、三五五	一、〇五九
朝鮮	一、一六八	一六七
合計	九〇、九九三	九四、〇四〇

△豆油

	本年二月	去年二月
日本	三	九
歐洲	三、六六四	三、九一七
美國	一、八〇九	二五
南洋	—	—
中國	六七六	三、四三五
朝鮮	一	一
合計	五、一二三	六、三八八

△高粱

	本年二月	去年二月
日本	一、六五三	一〇、九四五
歐洲	—	—
美國	九二	—
南洋	—	—
中國	三〇	八四三
朝鮮	—	一六
合計	一、七七五	一一、九〇五

大連組合銀行 票據交換額

大連手形交換所、發表二月中大連組合銀行手形交換額如左

金核算、枚數二九、七九四、金額一三五、〇二八、〇〇五圓

銀核算、枚數七、九六三、金額五七、九三二、六一一圓

二月中一般者比前月大減然比前年同月、均有相當之增加即前月並前年同月之交換額如左

△金核算 前月、枚數、三五、七三七金額一六五、四一四、六五六圓 前年同月、枚數、二八、六二三、金額、九九、九〇〇、六四四圓

△銀核算 前月、枚數一四、七二八金額一二三、五三五、五〇六圓 前年同月、枚數八、二五六、金額四六、八一三五五五四圓

對外滙兌基準 應保正常地位

當此金本位同盟崩壞危機 誠宜愼審注意細加以考慮

東京電、高橋藏相、於豫算總會、對於將來英磅價之有如何的動搖、日本似應以對外之滙兌基準或有換備美金之必要、亦未可定之問題、深惹起各方面之注目、然此亦並非有必須急速以英磅而變更美金等之意味、蓋以現在的情形、在國際滙兌動搖的時代、在大藏省當局、以須保持日對外滙兌之正常的地位、時加注意、以求萬全之策爲方針者、關於此問題綜合大藏省當局之意向、當此金本位同盟崩壞之危機、英磅動搖之事態、已成爲目前的、以外於貿易上、英國並與其他植民地、均有最密切的關係、在日本於英磅暴落時、則全般的輸出貿易、非單必受以極大的阻礙即其他重要貿易外、於收支上所用之外貨、即如海運之收入等、亦須依英幣請算者、占大部分、故因對付此等之支取金、自必因之有急激的減少矣、今日在大藏當局所重視者、雖爲滙兌技術上之問題、惟右項於對外通商政策上、有影響之點、如今日懸念國際匯兌戰爭益形濃厚時、誠無須愛惜同價置於競爭上以不利之地位之必要、對於此點、誠必須愼重注意考慮之

商情

本埠特產

(七日前場)(百斤鈔票價)

▲大豆

	開盤	收盤
袋	四、七四	四、七七
三月	四、七三	四、七三
四月	四、七六	四、八六
五月	四、八九	四、九四
六月	四、九六	五、〇二
七月	五、〇三	五、〇七

▲豆餅(一片鈔票價)

	開盤	收盤
現貨	一、三六〇	一、四〇〇
三月	一、三八〇	一、三八〇
四月	一、三九〇	一、三九〇
五月	一、四〇〇	一、四三〇
六月	—	—
七月	—	—

▲豆油(一箱鈔票價)

	開盤	收盤
現貨	一五、〇五	一五、一〇
三月	一五、〇五	一五、一〇
四月	一五、一〇	一五、一〇
五月	一五、一〇	一五、一〇
六月	一五、一〇	一五、〇五
七月	—	—

▲高粮(百斤鈔票價)

	開盤	收盤
現貨	三、九二	三、九二
三月	三、九〇	三、九六
四月	三、九八	四、〇五
五月	四、〇九	四、一一
六月	四、〇五	四、一九
七月	四、一三	四、二〇

(七日後場)(百斤鈔票價)

▲大豆

	開盤	收盤
袋	四、七八	四、八二
三月	四、七六	四、八二
四月	四、八六	四、九三
五月	四、九五	五、〇二
六月	五、〇三	五、〇七
七月	五、〇八	五、一四

▲豆餅(一片鈔票價)

	開盤	收盤
現貨	一、四〇〇	一、四二〇
三月	—	—
四月	一、四一五	一、四三〇
五月	一、四三〇	一、四四五
六月	—	—
七月	—	—

▲豆油(一箱鈔票價)

	開盤	收盤
現貨	—	—
三月	—	—
四月	—	—
五月	一五、四五	一五、四五
六月	一五、四〇	一五、四〇
七月	—	—

▲高粮(百斤鈔票價)

	開盤	收盤
現貨	—	—
三月	三、九八	三、九八
四月	四、〇〇	四、〇七
五月	四、〇九	四、一四
六月	四、一六	四、一八
七月	四、二〇	四、二〇

本埠錢鈔

(七日前場) ▲大連鈔票

	現貨	高	成交額	近期	高	成交額	遠期	高	成交額
	一三四、八〇	一三六、六五		—	—		一三五、一〇	一三六、六〇	
	一三四、二三	一三三、八五	一六五萬	—	—		一三四、三〇	一三三、八〇	一六五萬

	鈔兌金	鈔兌洋	金兌洋
十時	一三三、七〇	一三八、九五	九八、一〇
十一時	一三四、五〇	一三四、〇〇	九九、五五
十二時	一三四、六〇	—	九九、七〇

(七日後場) ▲大連鈔票

	現貨	高	成交額	近期	高	成交額	遠期	高	成交額
	一三四、三〇	一三五、四〇		—	—		一三四、八〇	一三五、四〇	
	一三四、三〇	一三三、八〇	八五萬	—	—	萬	一三四、三〇	一三三、八〇	四二五萬

	鈔兌金	鈔兌洋	金兌洋
二時	一三四、九五	—	九九、三〇
三時	一三四、一〇	一三四、〇〇	九九、八五

電報滙兌

(七日)

倫敦銀塊	二六辨士十六分三
同期市	二六辨士十六分五
紐約銀塊	五七仙八分五
孟買銀塊	六四留比八分七
英美滙兌	四七四仙二分一
日美滙兌	二七弗九〇
中美滙兌	三八弗二五
日英滙兌	一志二片〇分()
中英滙兌	一志七片二分一
美英滙兌	四七七仙〇()
法英滙兌	七一法郎三四

美棉

現貨	一二仙五〇
三月	一二仙二〇
五月	一二仙三三
七月	一二仙三六
十月	一二仙三三
十二月	一二仙三〇
一月	一二仙三三

▲印度棉花

奔哥爾	— 盧比
布羅其	— 盧比
奧姆拉	— 盧比

商品市場

(七日前場)

▲大阪三品

	開盤	收盤
三月	二三三、一〇	二三三、七〇
四月	二三三、四〇	二三四、六〇
五月	二三四、六〇	二三五、五〇
六月	二三六、六〇	二三六、六〇
七月	二三七、七〇	二三七、三〇
八月	二三八、一〇	二三七、六〇
九月	二三八、五〇	二三八、三〇

▲大阪棉花

	現貨	定期
開盤	六二、〇五	六八、二〇
收盤	六七、三〇	六八、三〇

▲大阪期米(一石)

	現	中	期
開盤	三〇、七三	三一、九八	三一、三九
收盤	三〇、七五	三一、〇七	三一、〇二

▲東京期米(一石)

	現	中	期
開盤	三〇、六六	三一、〇二	三一、四〇
收盤	三〇、六三	三一、〇六	三一、四二

▲仁川期米(一石)

	現	中	期
開盤	二八、二〇	二八、四一	二八、七一
收盤	—	—	二八、七三

▲神戸豆餅

三月	—
四月	四、三三
五月	—
六月	—
七月	—

▲大連股票

五品期	二一、一〇
豆新鈔	—
錢鈔	—

▲同短期

五品期	二〇、八〇 / 二〇、八〇
豆新期	二四、〇〇 / —
錢鈔期	二三、四〇 / —
錢鈔新期	一四八、一〇 / 一四八、五〇
東新期	一四八、五〇 / 一四八、〇〇
高	一〇一、六〇 / 一〇一、六〇
日新産	二六、七〇 / —

(七日後場) ▲大阪三品(棉絲布一梱金票價)

	前場開盤	後場收盤
三月	二三三、八〇	二三三、六〇
四月	二三四、〇〇	二三四、一〇
五月	二三五、三〇	二三五、〇〇
六月	二三六、四〇	二三五、五〇
七月	二三七、九〇	二三七、五〇
八月	二三八、一〇	二三七、九〇

▲横濱生絲

	前一節	前二節
三月	五六五、〇〇	五七二、〇〇
四月	五七一、〇〇	五七五、〇〇
五月	五七五、〇〇	五七七、〇〇
六月	五七七、〇〇	五七五、〇〇
七月	六〇〇、〇〇	五九六、〇〇
八月	五九九、〇〇	五九五、〇〇

▲印度麻袋

綠扛袋	二五盧比二分一
藍扛袋	一六盧比八分一
匯兌	七七盧比八分三

(七日)

▲神戸日美

	賣	買
開盤	二七弗八分七	二八弗〇分〇
收盤	—弗—分	—弗—分

▲神戸日英

	賣	買
開盤	一志二片三分三	一志二片三分五
收盤	一片—志—分	一圓—志—分

▲匯豐掛牌

東匯	一元八三七
英匯	一先令五辨士三三三
美匯	三五弗三一二五

▲上海標金

開盤	八〇七元五角
最高	八七三元五角
最低	八五四元〇角
收盤	八六八元五角

▲上海滙兌

	賣	買
東	一三七元七五〇	一三八元二五〇
英	一先令七辨士五〇〇	一先令七辨士五六二五
美	三八弗五六二五	三八弗六二五

北地行市

(七日前場)

▲奉天奉票兌金票 現貨 五、二五〇

▲奉天鈔票兌國幣 現貨 一二九、〇〇 一二九、三〇 期貨 一二九、三〇 一二九、五〇

▲奉天國幣兌金票 現貨 一三〇、三〇 一三〇、三〇

▲奉天金票兌國幣 現貨 八六、八〇 八九、〇〇 期貨 八六、九〇 八九、一〇

▲哈爾濱國幣兌金票 現貨 一三三、四〇

▲開原國幣兌金票 現貨 一三三、六〇 一三三、六〇

▲新京國幣兌金票 現貨 一三三、八〇 一三三、八〇

▲公主嶺國幣兌金票 現貨 一三三、五〇 一三三、五〇

▲安東國幣兌金票 現貨 一三三、七〇 一三三、八〇

▲哈爾濱國幣兌大洋 現貨 一三三、三〇 期貨 一三三、一〇

煙台滙 —

▲哈爾濱大豆(一市特國幣價) 三月 一、一三〇〇 四月 一、一三〇〇 五月 一、一三七五

▲哈爾濱小麥 三月 一、一七〇〇 四月 一、一五〇〇 五月 一、一七五〇

▲新京大豆(一市特國幣價) 三月 一、六六〇〇 一、六七〇〇 四月 一、六七五〇 一、六八五〇 五月 一、六八〇〇 一、六九五〇

▲新京高粮 三月 四、六八 四、四四

(七日後場)

▲奉天奉票兌金票 現貨 五、二五〇

▲奉天鈔票兌國幣 現貨 一二九、三〇 一二九、六〇 期貨 一三〇、〇〇 一二九、七五

▲奉天國幣兌金票 現貨 一三〇、〇〇 一二九、五〇

▲奉天金票兌國幣 現貨 八六、八五 八九、一〇

▲安東國幣兌金票 現貨 一三三、六〇

▲新京國幣兌金票 現貨 一三三、二〇 一三三、三〇

▲哈爾濱國幣對金票 現貨 一三三、三〇 一三三、三〇

▲公主嶺國幣兌金票 現貨 一三三、三〇

▲哈爾濱大豆(一市特國幣價) 三月 一、一三五〇

▲哈爾濱小麥(一市特國幣價) 三月 一、一七〇〇 四月 一、一六五〇 五月 一、一六七五

各地發送量

	大豆	高粱	豆餅	雜粮
▲開原	三車	—		
▲新京	一車	一〇八車	一五車	一〇車
▲公主嶺	一六車	二〇車	一七車	二五車
▲四平街	三車	二車	一車	
▲大連到貨	一〇一車	九車	一六車	三〇車

請看亞洲洋行印度紬緞莊開幕大減價

啓者時際冬末春初本行特由各名廠運到花素呢絨綢緞毛割絲絨男襯衣條紬綫坤襪摩登應用新奇物品無不齊備不但物美價格而且特廉爲歡迎主顧起見特別犧牲大賤賣兩星期間請捷足先登勿失良機歡迎參觀

奉天浪速通二十番地蒙百貨店斜對過實豐洋行舊址

亞洲洋行 印度綢緞莊 啓

大連汽船出帆

▲青島丸 ●開往青島上海 三月十日
▲大連丸 三月十三日
▲奉天丸 三月十六日
▲天津丸 ●開往天津(塘沽止) 三月九日
▲天津丸 三月十二日
▲長平丸 三月十四日
▲龍平丸 ●開往龍口 三月八日
▲山西丸 ●開往基隆高雄 三月十五日
▲山東丸 三月廿二日
▲河南丸 ●開往敦賀新潟伏木 三月八日
▲河北丸 三月十七日
▲日東丸 ●開往葫蘆島 三月十日

專屬貨客經理店 永和公司
阪神航路 澤山兄弟商會
台灣航路 敷島町九二 商ロ
符乘船切發賣所 大連伊勢會
ジャパンツーリストビユーロー

阿波共同汽船出帆(大連)

▲十六共同丸 ●開往芝罘威海衛青島 三月十一日
▲卅六共同丸 ●開往芝罘威海衛仁川 三月十三日
▲長山丸 ●開往天津 三月十[illegible]日
▲長山丸 ●開往仁川鎭南浦 三月十七日
▲十八共同丸 ●開往芝罘 三月九日
▲早隆丸 ●開往鎭南浦 三月[illegible]日

大阪商船出帆

▲亞米利加丸 ●開往門司神戶(大阪) 三月八日
▲烏斯利丸 三月九日
▲特克馬丸 三月十日
▲吉林丸 三月十一日
▲扶桑丸 三月十三日
▲西亞得爾丸 三月十四日
▲烏拉爾丸 三月十五日
▲哈爾濱丸 三月十六日
▲貝加爾丸 三月十八日
▲盛京丸 ●開往上海福州基隆高雄 三月十六日
▲長沙丸 三月廿八日
▲福建丸 四月六日
▲朝熊丸 ●開往天津 三月十四日
▲日東丸 三月廿二日
▲志摩丸 三月廿九日
▲日東丸 ●開往橫濱 三月七日
▲志摩丸 三月十一日
▲朝熊丸 三月十九日
▲北海丸 ●開往紐育 三月二十日

日清汽船出帆(大連)

▲蘆山丸 ●開往青島上海 三月十日
▲唐山丸 三月十七日
▲華山丸 三月廿七日

政記輪船出帆

▲有利號 ●開往龍口 三月九日
▲永利號 ●開往芝罘 三月十日
▲廣利號 ●開往青島 三月十日
▲安利號 ●開往芝青港廣 三月八日
▲昌利號 ●開往天津 三月十日
▲加利號 ●開往橫濱 三月十日
▲迴安號 ●開往上海 三月十日
▲公利號 ●開往芝龍 三月八日

惠通行出帆

▲照國丸 ●開往門、宇、尾、今、 三月十五日
▲利通號 ●開往仁、芝、威 三月九日
▲昌平號 ●開往芝罘 三月八日

大正十一年七月二十四日第三種郵便物認可　郵政特准掛號立券報紙

滿洲報

（本報價目）每月一圓四角六個月七圓八角全年十五圓報費先惠郵票不收（外國除中國日本滿洲加郵稅）（廣告刊資）一行十二字起碼一日每行一圓特別地位加倍長期者另議以上俱以現大洋爲本位但朝鮮臺灣日本內地即以日本金幣爲本位
大連市常盤町二十九番地　發行所　滿洲報社　電話
發行人 王平山　編輯人 金念曾　印刷人 金蓮章
THE MAN CHOU PAO 29-31 Tokiwacho Dairen, Manchoukuo.
昭和十年三月九日

皇上親臨并日皇親電 祭祀滿日七千之英靈
建國慰靈大祭嚴肅舉行

爲安慰靜眠於滿洲曠野之爲滿洲國建國柱石滿日犧牲者六千五百四十之英靈於八日在新京大同公園舉行之未曾有之建國慰靈大祭、由滿洲國皇帝陛下御親臨並蒙日本天皇陛下特賜親電其儀禮至爲嚴肅當此日也、北滿之空中清朗、南西之微風吹拂有與年相較、早有一月之稀有溫度、天空中慈光燦輝、如彌陀之淨土、誠爲絕好之慰靈日也、新京城內外、自晨間每戶均揭半旗、即行人之歸上亦燃有一層哀悼之光、大同公園之祭塲、業已淸掃得一塵不揚、因昨日之安靈典禮、業已安然完畢、表示富有滿洲色昧之祭殿中央、安置有覆以白布之英靈牌位、左右有由滿日元首所贈之名花及各方面所奉獻之供品、花圈弔旗等物、定刻前鄭祭典委員長、臧遠藤兩副委員長以下各委員、日本方面南關東軍司令官、西尾岡村正副參謀長、谷、守屋兩參事官長、岡關東局總長、大村交通監督部長、河本滿鐵理事滿洲國方面各國務大臣各參議、阪谷總務次長等代表其他有參列資格者均繼續入場肅然立於左右兩方、以待開式前滿洲國皇帝陛下、御服陸軍正裝、十時二十五分由沈宮內府大臣、張侍從武官長袁尙書府大臣、工藤侍衛官許掌禮處長等及多數供奉員隨從之下、以公式汽車鹵簿自宮庭御啓駕、於沿道嚴戒中經過、朝日通大同大街直駛向祭場、以斯至午前十時三十分在祭場、仍按燃放爆竹之古式、以鳴砲禮畢遂即開式首由鄭祭典委員長肅然起立、朗讀開式辭此時皇帝陛下於正門受祭典委員之奉迎、在公園內舉玉步前行渡、過新橋分在祭塲洗影橋於全員奉迎中御抵式塲、一度幸幄舍御少憩後、由委員長奉告已至下賜祭之時、是以陛下乃由幄舍啓駕在全員最敬禮中御駕至靈前、就其定位賜奠爵後宣讀御祭文、於森嚴境地寂靜無聲中、玉音朗々此時之式塲空氣、彌爲緊張陛下賜拜之後、因賜祭之儀已安然告畢陛下乃再度入幄舍、少憩後、於諸員奉送中啓鑾面呈御滿足之色仍以鹵簿返幸宮廷、至十時五十分南關東軍司令官偕西尾參謀長、各參事官、長岡關東局總局、於日本方面全員起立中燒香、朗祭文莊禮後致祭告終於十一時津田駐滿海軍部司令官偕同大島參謀長亦行燒香並敬禮、於十一時十分、鄭國務總理大臣於滿洲國方面全員起立中燒香獻爵、朗讀祭文、行鞠躬禮、致祭完了後、由副委員長捧持日本皇帝陛下之御親電登擅、於全員最敬禮中恭謹奉讀一同對聖恩深爲感激、其次爲副委員長繼續讀各方面之辭弔弔電

日滿遺族、日本陸海軍代表及官廳代表者、滿洲國各地方代表、各軍管區代表、地方代表、滿洲國軍隊代表、日本軍隊代表、滿洲國各學校各團體代表、日本各學校各團體代表、亦按順序參拜、十一時五十分祭典禮完了更於午後四時、祭典關係者行望燎之禮、對此具有歷史的意義之慰靈大祭、乃全部終了

兮、秉悍獨之孤孀、遂奠國於磐石兮、盜既靖而民康皇仁之溥溥兮、念遺功於不忘、錫殊恩之祭祀兮、昭忠義之耿光、恤遺孤而撫字兮慰英靈乎泉壤、列衆官以肅拜兮、練藹々之篆香、潔殿修之禋苢兮、奠清冽之瓊漿皐毅魄兮歸來、薦微誠兮一觴

南大將祭文

對於八日之建國[illegible]職者慰靈大祭、南大將之祭文如下

維昭和十年三月八日大日本帝國關東軍司令官特命全權大使南次郎、謹告爲滿洲建國大業身之滿日兩國戰死職者諸士之英靈曰、滿洲國建國、爲日雖淺、而國內之治安、大見恢復、庶政亦隨之整頓、今當欣迎建國三周年帝制一周年之際、國礎日趨鞏固同時與日本帝國之親善、亦益臻篤厚、此誠賴自事變以來從事於掃蕩叛匪之滿日兩國軍隊、警察以及與此協力之軍警以外諸士之貢獻、有以致之也

就中或投身於敵火、或遭意外之災厄、致屍骸曝於曠野之諸士、實乃滿洲建國之柱石、亦護國神靈也

回憶諸士未得果成雄志於建設途上逝去、更想及遺族之實情、不勝痛惜之至雖然依此、方能排除遠東之妖雲、齎來東亞和平之曙光、藉以期五族協和樂土之實現也、尤其當此次滿洲國皇帝陛下、御訪問日本帝國前蒙賜御親臨司祭之光榮諸士當可瞑目於地下、今立於靈前、懷憶忠烈之跡追慕之情、殊感迫切、於茲披瀝衷情、藉酬在天之英靈

昭和十年三月八日
大日本帝國關東軍司令官特命全權大使　南次郎

接到日皇之親電 今上即行電覆
欽命鄭總理至靈前奉告

對於滿洲建國慰靈大祭、日本天皇陛下、特以親電表示御懇悼之意對此滿洲國皇帝陛下、於痛感之餘、當命鄭總理、至靈前奉告日本帝國天皇陛下、對於滿洲國皇帝陛下之建國慰靈大祭、特致親電、對此滿洲國皇帝陛下、當即發出鄭重之御覆電

日政府及岡田首相 均行拍有祭電
及來祭電之主要氏名

日本岡田首相、以滿洲國舉行建國慰靈大祭、乃特祭電與鄭總理

滿洲國爲殉身建國偉業之日滿兩國官民、於皇帝陛下躬臨之下舉行慰靈祭聆聞之下、對閣下之隆情厚誼深表敬意

對於滿洲建國慰靈大祭廣田外相特以日本帝國政府名義、向鄭總理致弔祭電如次

當奉勅命舉行慰靈祭之日回憶爲滿洲帝國建國之鴻業、殉身之滿日兩國官民之偉勳、不勝哀悼之至、於茲以日本帝國政府之名義、懇禱英魂永久安於地下、又當此際、對貴帝國政府不渝之厚情、表示深甚之敬意

對於滿洲國皇帝陛下御親祭之建國慰靈大祭、由滿日各方面、接得多數之弔辭、弔電、祭文、由遠藤副委員長朗讀、其主要氏名如左

岡田、林、大角、廣田各大臣、宇垣朝鮮總督、植田朝鮮軍司令官杉山參謀次長、林滿鐵總裁、小磯第五師團長、宇佐美前國務院顧問、貴族院議員、大谷第十二師團長、廣瀨前第十師團長、建川第十師團長、佐藤第二獨立守備隊司令官、畑第十四師團長、第二師團司令部、中村第八師團長、駒井前參議、金三江省長、呂濱江省長、徐錦州省長、奉天省公署、崔間島省長、金哈爾濱警察廳長、王安東省長、鍾黑河省長、黑河全省廳代表、孫龍江省長、林民衆生計科長、李吉林省長

本庄大將
菱刈大將
岡田首相
各大臣、林對滿事務局總裁、長岡關東局總長、植田朝鮮軍司令官、杉原第七師團長、若山第三師團長、建川第十師團長、畑第二師團長、外山第九師團長、西尾關東軍參謀長清水○○○司令官、佐藤○○○司令官、谷參事官

滿洲國方面
鄭國務總理大臣、羅監察院長、各參議各大臣、遠藤總務廳長、張侍從武官長、宇佐美國務顧問、榮中銀總裁、入江宮內府次長、佐佐木軍政部最高顧問、全新京特別市長、周首都警察廳總監、各省長

鄭總理祭文

維康德二年、歲次乙亥、三月八日、奉旨設建國慰靈大祭於新京大同公園、國務總理大臣鄭孝胥敬致祭於日滿兩國諸忠烈之靈曰

烏虖、維國家之肇造兮、歷艱危與險巇、斬荊莽及枳棘兮、啓王道之洪基、維忠烈之庶士兮、奮功烈於王師、揚友邦之輝光兮、秉仗義之旌旗、嗟勇武而剛强兮、爭赴死而不辭、或無閒之隘塞兮、越長城之逶迤、殷興安之雪嶺兮、赤嫩江之漣漪、泥淖沒其肩背兮、堅冰剝其膚肌、維東邦之雋傑兮、維遼海之國殤、膏血肉於鋒鏑兮、埋白骨於邊疆、訣血淚之衰親

慰靈祭享祀之 建國犧牲者
計六、五六一體

於八日慰靈祭享祀之滿日兩國總數如左

滿日兩國總計　六、五六一
日本方面　三、四三〇
滿洲國方面　三、一三一

內計（滿洲國）
民政部一、四九七、軍政部一、四六九、蒙政部六一、財政部五三、國道局一四、司法部九、國務院六、宮內府六、實業部五、交通部五、協和會五、監察院一

日本方面（括弧內係合祀於忠靈塔之數）
關東軍（三、〇八八）一九一
計　三、二七九
駐滿海軍部（七）一〇
計　一七
在滿日本大使館（二〇）八
計　二八
滿鐵及傍系會社六七

至於遺族以迄七日報到者、計
滿洲國方面　二三七
日本方面　六八
共計　三〇五

建國慰靈祭 全國均舉行
吉安各地情況

當八日全滿一齊舉行建國殉職者慰靈祭之日、安東省、以省長王玆棟氏爲主祭官、由滿日僧侶司祭之下、自上午十一時半、在省公署北隣天后宮、舉行盛大之慰靈祭至定刻主辦者方面省公署員及遺族、滿日官民代表者、齊集於式場、以號砲爲始、於鄭重肅中、開始式典、各方面之弔詞、市電、頗令參列者感激不已、最後以燒香、藉慰英靈畢、式典即安然告終

吉林之殉職慰靈祭、由李省長主辦之下、於八月上午十時、在民衆體育場、於嚴肅中、盛大執行

尹司令抵京
參加慰靈祭

尹江防艦隊司令官爲參列八日之建國慰靈大祭、已乘車於七日下午三時、由哈爾濱抵京

獻花圈供品之 滿日各要人

對八日之建國慰靈祭、由滿日各方面贈呈之花圈供品者如下

日本方面
閑院參謀總長宮殿下
南關東軍々司令官
南全權大使

皇上抵東京 歡迎之次第
天皇亦駕幸車站
日本宮內省七日發表

滿洲國皇帝陛下御來訪之奉迎準備、現正著著進行、御乘艦比叡訂於廿五日從橫須賀拔錨、奉迎至大連、至於御晉京之歡迎次第、日宮內省七日發表如左

當皇帝自橫濱啓蹕晉京之際、秩父宮殿下於四月六日赴橫濱、午前九時半迎後於御乘艦上與滿洲國皇帝陛下御會見、午前十時廿五分許、皇帝陛下與秩父宮殿下從棧橋御上陸、受金子橫濱稅關長柳川第一師團長、谷東京灣要塞司令官、末次橫須賀鎮守府司令官、東橫濱港警備艦隊司令官、同防備艦隊司令官、石田神奈川縣知事、大西橫濱市長等歡迎、然後御檢閱海軍之儀仗隊既畢、搭御乘列車、午前十時四十五分、當御乘列車抵東京車站之際、天皇陛下親幸東京車站、高松宮閑院宮、以下各皇族殿下、岡田首相以下各國務大臣一木樞府議長、牧野內府、湯淺宮相、松平式部長官、西東京警備司令官、朝香近衛師團長宮田代憲兵司令官、小栗警視總監、橫東京府知事、牛塚東京市長等在車站奉迎、其他如親任待遇以上者、亦各着大禮服或通常禮服在站台上鵠列奉迎云（國通八日東京電）

在奉哈大黑河三處 設無電監視所
取締國際偵探秘密通信

爲偵察滿洲國軍事、政治、產業等之國際密探、以哈爾濱爲中心、散在於滿洲國各主要都市、且判明彼等以短波無線電信機、與國外實行神秘通信、故交通部、決於本年內、在大黑河、哈爾濱、奉天三處、設置無線電信監視所、徹底的取締該等秘密通信、該無線電信監視所、係以電波之方向探知機、調查發信之根源云

英使又將赴寧
施其牽制中日接近苦肉計

據華方消息、英國駐華公使賈德幹擬於十日前後赴南京歷訪政府要路、施行重要協議、聞賈德幹氏曾以鑑於最近中日關係常道化機運之急速進展乃大事奔走、藉得捕捉其眞相、同時並弄其種々之小伎倆、以施其爲牽制中日接近之苦肉計、當此之際彼又有將赴南京之行、殊堪注目云（八日南京電）

中國並未向國際借欵 取締排日將更進一步
有吉公使會見汪精衛之收穫
汪氏之表示及以後公使談話

有吉公使於七日午後三時偕有野書記官晉謁汪精衛氏、懇談目下兩國之重要問題、有吉公使當時要求謂南京當局在取締排日上、毋止於以聲明或頒令即踟躕不前、望以具體的事實而實現之、汪氏對此要求、列舉南京政府自實行取締排日後以迄今日之實績嘉以詳細說明、更力倡今後彼此應共同更進一層努力、汪氏更對有吉公使關於刻下視爲重要問題、之關稅改正案及國際借款之質問謂關稅改正案、目下於財政部正進行審查、並屢次說明綿絲關稅之未能在此番改正以內者、蓋鑑於國內農村之現狀、實不能不講求保護國內出產物之道者也、他若關於國際借款問題、汪氏謂中國對於含有政治的意味之借款、而有如置諸中國如國際共管下之意圖者、絕對拒絕之如任何一國、能以其誠意援助中國者、則由衷心歡迎之云云、可見汪氏已洩露暗地裏懇望得日本援助之口吻云（八日南京電）

襄爲恢復中日關係、與蔣介石、汪精衛兩氏行劃期的會見之有吉公使、七日復至南京、午後三時、晉謁汪精衛氏、會談歷兩小時許、有吉公使當會談後談稱

自日前蔣汪兩氏發表力倡中日關係正常化之聲明書以來復以國民政府當局亦銳意努力取締排日、中日關係爰有急角度之好轉故余此番晉京、即係乘此機會與外交部長之汪氏略事寒暄而已、並無另外之交涉、汪氏言明對於取締排日斥及排日貨、繼續以充分注意實行之旨又國民政府蔣汪王寵惠氏關於日本之報告內容、認爲有足令日滿足之性質、對於日本朝野熱心歡迎王氏尤從心表示謝意、至於傳聞中國最近向英美要求借款問題、汪氏極力加以否定、他如關稅諸問題、此次並未涉及云云（八日南京電）

有吉公使與汪精衛氏會見後於總領事館談如左

在本日會見上、汪精衛氏關於取締中國各地之排日言明要加以相當努力、余對之希望要更進一層努力關於借款問題、汪精衛氏謂、英美雖頻有喧囂、但以是謂藉中日提携以資以誘導歐美各國之對華借款者殊屬一孔之見、蓋實無其事也、日前遊歷日本之王寵惠氏、在其報告上謂對日本朝野之對華態度已得良好之理解國民政府至感滿意余當向汪氏力陳謂按中國之現狀認爲須有親日之必要、然須爲永遠的否則如爲一時的惟有貽中國將來以禍根、望以慎重態度加以選擇之、汪氏對此亦從心中表示共同意見再者有吉公使豫定於八日夜歸滬云（八日南京電）

結果、關於有吉公使與汪精衛會見、日外務省雖尚未接得公電、但據新聞電報所傳之內容、大體之見解如次

一、一部傳說南京政府之對日態度、所以急於展開者乃爲對英美希望對華援助之策動、而茲已判明其精衛負責以謀中日之正常化
一、關於對華共同借款問題曾疑惑中國之眞意、但依汪精衛之言明、已判明中國並未正式要求借款
一、關於取締排日、排日貨運動言明更須强化、又對於討伐爲中日共同之敵之共產軍、亦曾表示決意

以上之事實、係應合日本之對華接近、體貼南京政府及中日提携之根本方針、正在進行中者、已闡明瞭、此可謂中日之好轉、又進一步（國通八日東京電）

警署長易人
承德日領館

承德領事館警察署長眞柄鉦次郎氏、因此次警官異動、榮轉爲關東局衛生課長、其後任者前大使館警務部服務平井秀樹氏、預定十二三日前後抵承德

限制洋米進口
行政院於星期一討論

行政院以據上海市政府呈、滬市米商分向西貢暹羅等處購進大批洋米、經滬市社會局登記者已達六百二十餘萬包、且各洋行報告之實數、尙超出登記數量、似此洋米大批入口、影響農村甚巨、但同時又與目前之民食問題、故究應如何救濟、特於七日晨十時召開審查會、財實兩部均派員出席、聞已愼密研究、限制洋米進口辦法、將提出下星期一行政院會議討論（八日南京電）

嚴格履行約法 通令取締排日貨
日方監視其具體適用
尤注意黨部等之態度

據日外務省接得有吉駐華公使之電訊、國民政府、在期待協議即時撤廢排日、排日貨運動之下、於五日特向政府各直屬機關、發出實施由汪兆銘、蔣介石兩氏提議之民國約法第十六條及同第三十七條之條文、嚴格履行之通令、同時更訓令黨部及總商會、務須徹底政府該項之其意、即民國約法第十六條係規定人民之財產、除根據法律外不得扣押或沒收、第三十七條乃規定人民得自由變改職業或營業、如斯此次國民政府、黨訓令嚴格履行該二條約法者、乃爲鎮壓排日貨、是以日本帝國政府、關於該通令之具體的適用、對於黨部及總商會之態度、極爲關心云（國通八日東京電）

歡迎各國投資
根據平等互惠原則
但須不含有政治的意味
國府當局以談話形式發表

七日、國民政府當局、以談話形式、發表如下

根據平等互惠之原則、對於未含政治的意味具有純粹之經濟的性質、且於中國之建設事業上有益之外國投資、均爲國府所歡迎、觀此足可證明國府依然擬賴吸引外資政策、力謀打開經濟危機、如謂依日本單獨援助、寧謂持有一律平等歡迎之方針、今後隨對列國借欵之積極的對華策動、國民政府之動向、如上之方針、將漸次露骨化（八日上海電）

中日關係好轉 運輸業擴張

因中日經濟協作機運之日漸濃厚、國際運輸會社、亦與滿鐵之對華經濟工作並駕齊驅、擬利用此良機向中國進取、除以前天津青島上海等支店外、更向內地計劃擴張、聞不久即將在張家口包頭設辦事處、在華南則謀向漢口南昌九江方面發展、以積極從事滿華間之貨物運輸、聞該社社長藥島氏、日前已來津、八日復由津過平轉平漢線南下、調查實情、據談最近華北實業家更希望與滿洲國作經濟提携、彼等表示、尤欲輸入吉林木材而以察哈爾之小米鹽等輸往滿洲爲交換條件、如此先就双方所急需者交易、再漸次及於實質的經濟提携、不亦宜乎

聞該氏預定二十五日前後返大連（八日天津電）

改編中央軍
蔣令各軍着手準備
張學良勢力益行沒落

蔣介石氏決將全國中央軍加以改編、經日前之漢口會議決議後、即分令各軍着手準備

一、中央軍定爲三十師
二、東北軍定爲七師至八師
三、教導師八師

聞教導師之職責、在教育兵士及軍隊幹部、爲一種移動式之軍官學校（八日漢口電）

蔣介石氏、爲消滅兩湖張學良部舊東北軍勢力起見、此次乃與張學良以武昌行營主任之虛名、將東北軍縮編八師、以軍費由中央發給爲條件、將此八師全部移歸中央直接指揮、張學良勢力、至此乃更沒落矣（八日漢口電）

今日本報二張半

緊要聲明

逕啓者於民國十七年與曾叙倫在開原驛合資開設戊辰當復於大同二年在開原城設置支當曾叙倫兼充兩櫃經理茲於康德二年二月十七日經中人議妥甘愿分劈開驛戊辰當福記歸曾若所有城里支櫃戊辰當鴻記歸鄙人所有外邊川往銀行貸欵均各自承領及一切清償賬目盡已同中結束淸楚雙方脫離關係各不相涉恐未週知特此聲明

開原城裏戊辰當鴻記財東陳化民
開原驛戊辰當福記財東曾叙倫　謹啓

執事出號聲明

敝號執事王錦已於三月四日與本號脫離關係凡有王氏私人在外經手錢財債務承保等一切事務敝號今後完全不負責任謹此聲明

奉大軍署大街　四也乳茶社啓

緊要聲明

逕啓者本號近因股東意見紛岐對於三月一號已告歇業祗緣本號素著信用遠近交往無論櫃夥何人摘借交易等事本號概不負責因恐誤會特此聲明

鐵嶺慶源祥告白

丟失地照聲明作廢

段係李文增領名大照一張着字四百十畝下地二分坐落西豐縣二區平嶺村於三月三日去契紙經手人不愼遺失呈請官府備案外特此登報聲明作廢無論落於日滿韓何人之手概作無效

登報聲明人西豐金麗昌啓　三月四日啓

滿洲國憲兵訓練處學兵募集廣告

一、目的
服務滿洲國軍事警察而養成滿洲國軍之模範軍人爲主
二、資格
（一）限滿洲國人家在滿洲國落戶多年並此後永住滿洲國者
（二）年齡限十八歲以上二十二歲以下
（三）學力程度須在初等小學卒業程度以上
（四）體格身體强健身長大致在五尺三寸以上五尺八寸以下體重十二貫（約七十五觔以上）
（五）品行端方思想純正未曾在軍警界服務須志願在滿洲國軍隊至少服務三年者
（六）永住滿洲國內有家族身元（住所親權者等）須有縣長證明之保證人（縣署或其他機關委任職以上者現役職員）者
三、學兵之身分及待遇
（一）採用後入本軍管區憲兵訓練處受十個月教育卒業後爲憲兵上等兵在此期間中附給與薪俸膳費及被服均爲官發
（二）憲兵之待遇
憲兵上等兵除發給上等兵薪餉外每月並發給憲兵加俸七元五角能力優秀者六個月升進少士後一年晉級中士其後得逐次晉級爲將校
在訓練處內教授日本語優秀者給與通譯加俸
四、募集人員六十名以內
五、呈遞志願日期自二月二十日至三月二十日間
六、試驗日期四月一日至二日身體檢查同月三日至五日學科試驗
七、採用發表四月十日
八、呈遞志願書及試驗地點吉林省城巴虎門裏第二軍管區司令部
九、呈遞志願書方法
（一）外埠志願報名者到就近縣公署領取另紙志願書二份各附貼本人光頭二寸半身相片在三月二十日以前呈繳第二軍管區司令部傳達處（郵寄亦可）
（二）埠內及省城附近報名時由本軍管區司令部傳達處隨時發給志願書二份呈繳手續同右
十、合格者發表方法
合格者直接通知及揭榜曉示

大滿洲國康德二年二月十一日
軍政部大臣張景惠

登極大典帝制紀念祝賀

關東州廳內務部長　米內山震作

旅順市會議長　村上信二

旅順新市場町十四番地　綢緞茶葉莊　福利　經理 徐良臣　電話五〇五番

天心醫院　院長 劉佩草　本院 旅順上溝池月町　分院 大連劉家屯萬歲街

北鐵讓渡協定已議畢 十一日舉行臨時簽字
支付保證交換文書廿日諮詢樞府會議
二十二日午後正式簽字

北鐵讓渡協定、即將於十一日午前、在日本外務大臣室由廣田外相、丁滿洲國公使、猶烈涅夫大使三方舉行臨時簽字、協定文共爲三部
一、關於北鐵讓渡之基本協定（滿蘇兩國間）
二、關於售價支付保證之交換公文（滿日蘇三國間）
三、關於售價支付規定中物品價格裁定之議定書（同上）
惟以後列二項、日本政府亦直接分負有責任、故正式簽字、尚須採取諮詢樞府手續、關此經外務省與樞府當局接洽後、決盡可能速開審査委員會、在二十日之樞府定例正式會議、當可平穩通過、當日內即可上奏、取得裁可、故外務省方面已決定如無特別障碍發生時、即於二十一日春季皇靈祭之日將一切準備妥貼、而於二十二日午後、在外相官舍邀三國代表、舉行正式簽字、並預定簽字後開外相主辦之慰勞宴（八日東京電）

據哈爾濱接到之消息、關於北鐵讓渡、俟其協定文完成後、或不履行臨時簽字手續、當於廿三日前後正式簽字、當此以前、大橋次長將於十二日前後搭飛機携協定文歸新京、得滿洲國政府承認後、當即復往東京云

北鐵讓渡協定之起草文原案殆已審議完畢、關此蘇聯日下已傳達其本國政府請訓中、決擬於來週初、完成臨時簽字、且日外務省、關於日蘇間之支付保證交換文書、擬提出於二十日之樞密院本會議辦理諮詢之手續、是以正式簽字、將於二十二日或二十三日、在外務次官官邸或外務省會議室實行、刻正忙於諸般準備中（國通八日東京電）

北鐵讓渡協定文起草、於七日之委員會、已審議完畢、預定今週末之臨時簽字、又改爲來週、是以在二十五日前、當能正式簽字、又接受日滿洲國公債之日本財團、將於來週初在藏相官邸、開始資金通融之具體的準備、並協議所要資金三千萬圓之分擔額及發行條件、更將希望政府積極的援助云（國通八日東京電）

滿洲鐵運入日本 改正關稅問題
衆議院席上質問及應答

對於改正滿洲鐵之日本內地輸入關稅問題、內地方面、頗爲重視、曾開始減低運動、於七日之衆議院本會議、蔭山貞吉氏（政）關於本問題、與陸相外相間作質疑應答如下、尤其外相特暗示本問題須在最近實現之滿日經濟委員會解決之意思、頗惹人注目

蔭山氏
關於滿洲鐵之輸入、因受關稅改正問題之障礙、致日本以騰貴之價格輸入、對此點對滿事務局總裁、有何感想、又外相關此關稅問題、能否設以如特惠關稅等法、以期適合眞正之滿日協調之旨趣、且此非祇爲鐵問題、更有煤問題、似此非由滿洲購買騰貴之鐵與煤不可之現狀、深抱不滿

林陸相
陸軍認爲在無妨碍之範圍內、深望鋼鐵得圓滿之供給、對騰貴之價格、亦擬作相當之抑止、但依中止關稅、果能達其目的與否、關於該等諸點、須全般的作充分之研究

廣田外相
此雖屬重要問題之一、但余認爲須考慮滿洲國與日本之製鐵業及其他關係、然後決定、乃屬至當、至於除鐵以外關於一般滿洲製產品向日本之輸入稅、或將設以特別稅金制度、考慮其他方法適當亦未可知、是以依滿日經濟聯絡組織完成、乃當然必須研究之問題（東京八日電）

在七日之衆議院會議席上岡田首相與林陸相對蔭山貞吉氏（政友）之質問各答辯如左
在滿洲及朝鮮未開之良質鐵鑛有相當之埋藏量、現有一、二公司、着手處理此種未開之鑛、俾於有事之際、以充需要、但在國防上並無不安之感
此種答辯殊惹人注目、蔭山氏並質問有無改正自滿洲輸入之鐵類之關稅、如設立特惠關稅之意思、廣田外相對此回答如左
此係重要問題、現正事研究有無特別之任何方法、俟滿日經濟聯絡之組織完成後、余意早晚便能以解決云（國通八日東京電）

于學忠謁林

河北省政府主席于學忠、於六日下午三時半、赴國民政府、晉謁林主席、報告該省政情、林主席親出接見、對該省最近各情、垂詢極詳

應付列國限制日貨及中日提携之具體方策
議會閉幕後召集通商審議會
外相以獨自之立場考究助華

關於最近英美對華共同經濟援助策動、廣田外相、正由日華提携見地上、考究獨自援助政策、惟以政策之確定及實施上、有與官民協議並取得其協力之必要、廣田外相因定於議會閉會後、於四月初召集

通商審議會

在此審議會上、對一般通商關係將有討論、自不待言、

日華提携具體方策（國通八日東京電）

廣田外相、爲確立應付列國對日本商品之通商制限政策及日華經濟提携之方針起見、乃決定於四月召集通商審議會積極研究具體方策、茲聞已於七日夜、在外務次官官舍邀通商審議會民間側委員懇商、據觀此係正式會議之準備、席上曾由來栖通商局長就最近通商情形與以詳細說明、並以此爲中心有所懇商

衆院對今上訪日經費全員一致可決
砂田委員長謂表示敬意

於七日之衆議院正式會議上、砂田豫算委員長在報告追加豫算審議中、陳述如左
關於以九度追加豫算而計上之滿洲國皇帝御來訪之經費、全員一致披瀝誠意而可決之、關於其經費因更追加計上於十年度、故對此種豫算、應即決可決藉以表示敬意、則其與其他豫算離開殊爲至當、如此次之一括上程、余意將來須有以愼重之云云（國通八日東京電）

關於紊亂綱紀問題 首相發聲明書
謂並無指摘之不正事實

岡田首相關於所謂紊亂綱紀問題之聲明、於六日經吉田書記官長以談話形式發表如左

聲明
於昭和四年二月五日衆議院豫算總會第四分科會上、於中止速記後向當時之海軍大臣質問之件、據列席當時分科會之海軍政府委員之記憶、係關於海軍之機密兵器之事項、海軍大臣對此曾加以說明、乃於平穩裏終了、關於如本件指摘之不正事實完全不存在云云（八日東京電）

暹羅已立新王
向中外宣布設攝政會議

前暹羅國王浦拉加廸泡克陛下之任、阿南達、馬苡爾殿下（九齡）七日被正式立爲暹羅王、同時並向內外宣布、設立攝政會議、聞殿下現正與母君旅居瑞士洛桑、最近即可返曼谷（八日曼谷電）

對日華通商關係之發展、中國之經濟自力復興援助策對華借款之可能性及可否等更擬作愼重協議、以資確定

通商審議會

中政會議通過 審査預算委員及權責綱要

中央政治會議於六日上午八時開第四四七次會議、由常委汪兆銘主席決議
一、以蔣中正、汪兆銘、葉楚傖、孫科、居正、于右任、戴傳賢、孔祥熙、宋子文、陳其采、何應欽、朱培德、唐生智、陳立夫、唐有壬、王士、陳紹寬、馬寅初等爲審査預算計畫委員會委員
二、通過劃分中央與地方權責綱要原則
三、通過設立省立銀行、或地方銀行、及發行兌換券辦法
四、准湖北省政府發行漢口市市政建設公債一百五十萬元原則六項通過、交立法院
五、黃河在河北長垣地方決口、形勢危急、着全國經委會與財部令商救濟辦法並籌礎必要經費（南京電）

保加利亞開軍事會議 巴爾幹半島暗雲低迷
土耳其政府竟干涉希臘內亂
保恐土乘機攻國境預謀戒備

保加利亞國王鮑可思三世、六日於王宮召集由首相參謀總長組成之最高軍事會議、舉行重要協議、據確息、此次會議、係討論土耳其軍乘希臘內亂擾攘進攻保加利亞國境時或土軍援助希臘政府軍時之軍備工作之重要軍事會議、巴爾幹因此乃又暗雲低迷矣（八日蘇菲亞電）

保加利亞政府、對土耳其政府是否於希臘內亂之際援助希臘政府軍一事、向極關心、至七日午前、土耳其政府果對在鮑斯孚拉斯海之希臘船五艘、以計劃供給叛軍糧食等物之嫌疑與以禁止出港之處置、聞該五船中一艘、係叛軍首領前總理魏尼澤洛斯氏之公子所有之運輸船臘希亞號（六千噸）其他四艘均裝有爆炸物糧食等（八日安戈拉電）

北鐵讓渡經過（四）
及其協定之綱要

一、北鐵所有之債權、債務不問其爲有形的、抑無形的當簽字時滿洲國即得接收之
一、蘇聯方面所接受之物資總額、發行保證券、該證券得於中立國之銀行支取之
一、物價須以世界市場之最低價格爲標準
一、當決定物價之際、如有不相當時、須煩第三國之調停、或受以現金
一、對於未支付之現金支付須按三分生息支付之（前訂四分）
一、克倫斯基時代從美國購買之十二輪機關車、凡留於滿洲國領內者、悉爲北鐵財產、其以外者則歸蘇聯方面
一、接收事務於簽字後、一個月以內行之可以同意、責任者在職但其並不負任何責任

三、廣田、猶烈涅夫第三次細目交涉
於十月廿二日廣田、猶烈涅夫第三次細目交涉上、廣田外相極力要求蘇聯方面再加思考、並要求猶大使承諾以下諸項
一、關於支付保證問題、蘇聯方面要求須由日本政府保證滿洲國之國債、日本方面、以爲滿洲國政府與日本銀行團既締契結約因此滿洲國政府發行之公債由日本銀行團應募之日本銀行團對滿洲國政府設定信用借款關于北鐵讓渡之支付、遂由滿洲國之指示下、由日本銀行團於東京支付於蘇聯政府、設在支付上有紛爭時、日本政府即從事斡旋之如此已最爲妥當、故殊無另有日本政府之保證支付之必要
一、關於商品支付期間、日本方面以爲三年半即屬公當、而蘇聯方面則主張須二年半
一、關于接收問題、日本方面承諾於一個月內接收撤事、但要求當接收之際、蘇聯方面須提出關於接收財產之新財產目錄、
一、在接收之北鐵財產中、蘇聯方面要求將北鐵財產中之總領事館、學校、圖書館、醫院等之文化施不交出、藉使使用云云、但日本方面以爲除總領事館外、當然皆認爲是北鐵財產、而要求須由滿洲國方面接收之
一、蘇聯方面關於商品支付要求設置委員會、藉得以最低價格購買、然日本方面認爲殊無插入此種條項之必要、謂此係當協定成立後、即得適宜解決之問題
一、協定條文以俄文及日文作成之、當在條文之解釋上有歧義時、則根據日本文條文
猶烈涅夫大使對於以上各條未能即時答覆而保留之、嘗約以俟請訓政府後再行回答之旨、然後分手

四、廣田、猶烈涅夫第四次細目交涉
十月卅日之第四次會商、於駐東京蘇聯總領事立會之下、會商歷四小時半許、關於細目條件、無分巨細、悉加以整個的再檢討、於該日之會商上、蘇聯方面提議如左
一、對於支付保證、當滿洲國公債爲蘇聯方面取得時、同時對該公債、日本政府須與以保證、對於第二回分現金支付、要求支付利息、至於由物資支付之利息設定問題後再審議
一、支付期間當以二年半爲善
一、撤回當履行物資支付之場合、以世界市場最低價格裁定物價之一節、但爲算定物價之平衡計、主張須有由滿日蘇三國委員設定物價裁定委員會之必要
一、關于作成對於鐵路附屬財產目錄之調整及債權、債務之新貸借對照表、再加審議後、方能決定、
廣田外相對於上述提議、極力主張如次諸點
一、所求日本政府之保證、因此係豫算以外之國庫支出之豫算、須經議會協贊方能行之、在手續上殊感不便、希望於日本方面銀行團以儲金之形式、保存第一回及第二回現金、於支付期直接手交於蘇聯方面
一、當裁定物價時、日本不辭從中斡旋之勞、至於日本委員介入於物價裁定委員會一節、在原則上難以認可
一、物資支付期間、應以三年半爲當
一、貸借對照表如不即時加以調整、在履行接收時、不免生諸種疑惑之虞

五、廣田、猶烈涅夫第五次細目交涉
細目交涉業已舉行第四次、關於任何條件、尚未得達到確實之結論、概皆以未解決而放置過去、因此爲更加嚴重之吟味計、遂於十月卅一日開第五次細目交涉、此日之交涉、稍呈好轉之機運、而蘇聯主張之根據亦行見確化矣、至於蘇聯方面是認日本方面主張之點、計
一、當承繼債權債務時、凡對北鐵第三國之債權、由蘇方負擔之
一、同時作成追加貸借表、但爲作成該表、須組織小委員會
一、如得承認保存領事館在開發外交文化所需之諸設施時、則有將其他之附屬建物認爲是北鐵附帶財產而讓渡之用意、至於在開發文化上必要之蘇聯住民與北鐵從業員完全不同、尤希望得以承認在滿洲國僑居、但關於鐵路附屬之引渡財產、由蘇方提出表格至於關于調査引渡物件頁設置滿洲委員會
一、關于用物資之支付、不再要求支付附帶利息、但第二回及第三回之現金支付、仍然要求支付利息
（未完）

小說 佳人之奇遇
東海散士著 劉孔彰譯 香月尙繪 【禁止轉載】（十九）

薄暮舟抵費府之東岸、約以他日再見而別期日、散士盛其服飾、驅車至歸水之濱、時密雲帶雨、西風拂面河伯躍嘯、波浪蕩空、舟不可渡、快々然徘徊岸上、忽黑雲四塞急雨傾盆、轉瞬間衣裳盡濕、乃回轅歸寓、此夜遂感病、終宵不能眠、惟怨昊天之無情、寂寞客舍、愁人偏苦夜長、懷想伊人、一日恰如三秋、擬托魚腹以通眷戀之情乎、然洩其謀且顯遺臣之跡、是幽蘭之所深戒、越十有七日、病少間、乃勉扶疲弊之軀、而臨歸水、以水當鏡、不意顏色枯槁、對而嘆曰、噫爲他人憔悴至此豈不恥再見歟、已而舟達前岸、乃至幽蘭之居、觀之光影已變、百花盡落、兎麥燕葵、叢陸刺目、門徑爲青草所亂、無人掃除、門戶蕭條、無應答者、嗚呼曩昔之游跡、果夢乎、抑幻歟、傷後會之莫續、恨前事之難追、楊柳鎖春深之院、梨花閉夜雨之門、晉容杳然靡接、心緒亂而紛紜、欲去而不忍去、盤桓柳蔭、徒爲嗟嘆耳、忽見柳樹有白書、春蚓秋蛇僅可辨識讀曰

昔聶政殉嚴遂之顧、荊軻慕燕丹之意、意氣之間靡軀不悔、雖微達節、謂之可庶

一行文字、知爲范卿所書、然不詳其何故疑念交集彷徨久之有一傖父、年七十許荷竿傍岸而來、揖散士曰、郎君非東海之遊子歟、老奴爲守此屋者、二妃有故、倉皇束行裝、已去九日臨行托一書曰、他日劉郎來訪幸亡呈之乃探懷取尺素與散士即負竿復去、散士披讀其文曰

慘莫慘於生離、悲莫悲於死別、昊天不吊、災厄再臨、昨有飛鴻告日、老父就縛檻車、已送西都、妾聞之、胸如刀割、情懷何堪、乃將單身赴虎狼之秦、擬與老父同生死、今欲一見郎君、而叙懷抱、然時不我許、郎君其憐察焉、悠悠鳴雁、垂翼北行、嗟乎、我命薄運窮、事與願違、悵良會之永絕、傷素懷之難通、歐雲美水、萬里異處、如參商各天、萍踪莫定、離夢躑躅、別魂飛揚、風流雲散、別恨頻生、蘭摧去、祗怕妾情、命運惟天所知、亦何怨焉、大丈夫四方爲志、雖萬里亦如比鄰、苟不斷於恩情、雖在遠猶能親愛、何必同衾幬、而後展殷懃歟、郎君振翼還歟、名垂汗青、良時在茲、希勿失之、異日以東洋之男子、使天與一國之正義、擇自由之旗、與歐人爭國權、若聞馳驅兵馬之間、單身赴難、侍於郎君之傷床、湯藥自嘗者、必賤妾也、迎郎君於凱旋之馬前、捧手以祝功業者、亦必賤妾也、若當年郎君擬見妾、則妾身命已供國家之犧牲、早已成道義之鬼、而非現世之人、亦未可知、嗚乎、惡夢成讖、懷君而涕泗滂沱、携手之日、邈然如夢、愁思百結、誰能解之、揮淚謹告別離、願郎君爲國家努力自愛

封中又有一書、爲寄波寧流女史者乃紅蓮介紹之書也、散士數讀幽蘭之書、黯然無語、喟然嘆曰、

代理 NSK 印 洋字牌
碱料子每袋裝一六八斤
火碱每甬裝五〇〇斤
逕啓者碱料火碱自古係占工業重要地位向來東洋未得大宗出產今有日本曹達有限公司業經多年研究今始告成於本國早日得一般使用家之好評該公司出品優良價金低廉此次擬定滿洲各地銷售計劃行獲權爲代理店凡蒙諸需用家函詢電問必爲詳答不悞
奉天加茂町一二番地
代理店 有限公司 乾卯商店奉天出張所
日電話長四四六二 滿電話三一七八
（本店大阪）
在滿支店（大連市山縣通六七 奉天加茂町十五番地 奉天小西關大什字街） 新京中央街十五金華寮內 哈爾濱八區南馬路〇五

中華棧新社開幕
眞正 旅客福星
自蓋新式洋灰鐵筋三層樓房
破天荒十大特色
大連常陸町三三、三七、四一、番地
大連奧町 本社 樓上 樓上 棧櫃 電話 長七九七一 二一六四六 四二〇〇 五七四四
房屋寬濶各屋皆有自來熱水洗臉盆站櫃大鏡躺椅銅床錦被電鈴西式大磁盆沐浴室由客自便分文不取自來水小便器自來水坐甬大便器客用信紙信封俱全冬則暖氣夏則風扇倍極完善應酬周到價廉便利報關上稅
營口電話長九四九 新京中華棧電話長二中華一一七八 哈爾濱中華棧道裏電話四義昌公司 道外運輸部電話 棧櫃電話 東棧電話 青島中華棧電話
大連市奧町中華棧 主人 張佩瑜

大廉賣
各國自轉車及自動自轉車並附屬品批發零售商

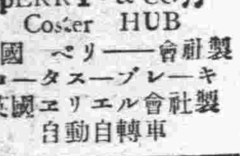

PERRY & CO. Coster HUB
英國ペリー會社製 コースターブレーキ
英國エリエル會社製 自動自轉車
滿支總代理店
自轉車及自動自轉車並附屬品
大連市紀伊町七五 彌生町女學校鄰
友輪舍
電話 六五七八 一九二〇番

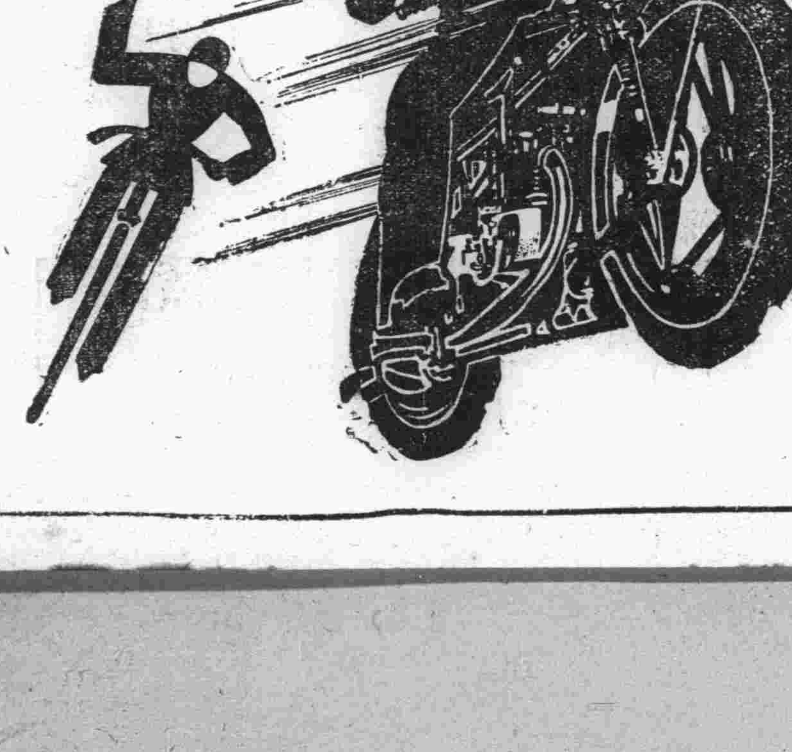

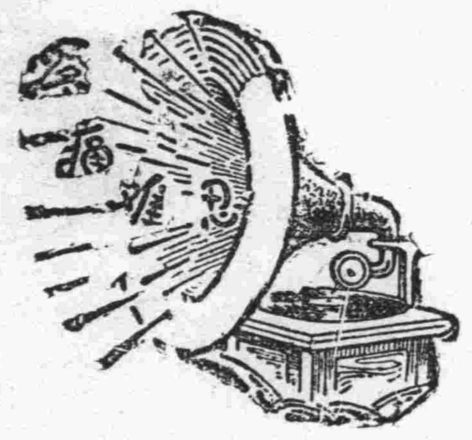

腎病留聲機

某嘗患風濕骨痛、腰瘦背痛、手足麻痺、痛楚萬狀逢人便道、人譬之爲腎病留聲機
蓋風濕骨痛之起、直接由於血液不清、間接由於腎臟不强、因腎臟爲澄淸血液之所也、欲防風濕先須强腎、欲圖强腎、請服第威德補腎丸

各大藥房均有出售

第威德補腎丸

双美人牌花粉

純良無鉛

膩媂、明朗、美麗
此白粉之化粧美即
三四年之近代的女性粧

東京・大阪 中山太陽堂 謹製

如何避免口臭?

兜安氏小粒通便丸

口臭為肝胃失司現象之一其最有效之治法即服兜安氏小粒通便丸此丸專治肝胃失司所致各症有疏肝通便之功無腹痛之苦久服無癮丸粒細小效則奇驗各藥房有出售上海兜安氏西藥公司啟

萬能止痛藥

聖得龍

奏效迅速……一二三十分鐘即可發現
效果持久……十一二時間的有效驗

是藥有强力之止痛作用決無使人不快之感
最適用於疼痛諸症凡用途此無不口碑載道

主治各症如左

頭痛 各種神經痛 琉麻質斯
月經痛 分娩並流產後之疼痛 外傷痛
骨折痛 手術後疼痛 牙痛等以及各種痛症

用量
粉末 一回〇、一〇六—〇、一六錢(〇、四—〇、六瓦)
錠劑 一回一乃至三錠 一日一乃至三回

包裝
粉末 六、七錢(二五瓦) 二六、七錢(一〇〇瓦) 一三三、三錢(五〇〇瓦)
錠劑 六錠 三〇錠 一〇〇錠 五〇〇錠

滿洲國總代理店
大連市山縣通一八一番地
三共藥品販賣所
振替大連二七〇九番

製造發賣元
東京市室町
三共株式會社

奉天

於皇宮內十王亭舉行 建國殉難慰靈祭
軍警各機關學生等參列數千人
分讀祭文儀式誠極非常的隆重

建國殉難慰靈祭、已定於本月八日上午十時、在城內十王亭內、舉行隆重的祭禮、屆時本市各機關、軍警學生等數千人、全體參加祭禮、茲將其擬定的詳細行事計劃誌之於下

一、日時　三月八日上午十時三十分（同新京舉行時間）

二、場所　奉天皇宮內、十王亭

三、參加者　奉天省公署、奉天市政公署、瀋陽警察廳、瀋陽縣公署、第二地區警備司令部、協和會、以上職員全體、軍隊六〇〇人、學生二五〇〇人、警察一五〇〇人

四、設備　甲、正面設靈棚一、乙、靈棚內設靈案、丙、靈位用總靈牌一、書法如左「建國殉職者　靈位」丁、供物、香、花、菓、鮮果、饅頭、酒、花圈、輓聯、戊、休息處、用本署天幕、已、門額、白布門額上書「建國殉職者慰靈大祭」

九、禮序、甲、入席「振鈴」乙、主辦者致詞　總務廳長（各機關代表）丙、上香奠酒（省長代理）丁、讀祭文、省長、守備隊司令官、總領事、廖司令、齊警察廳長、協和會辦事處長、其他

五、行禮　全體三鞠躬

六、經費　由省公署預算開支約一百五十元

七、各機關通知　通知在奉各機關隨意參加

八、來賓招請、守備隊司令官、總領事、特務機關長、憲兵隊長、第二大隊長、地

連日兩起搶案 搶去東西不少

瀋陽縣柳近屯警察署、警士汪靜泉、來縣報告、謂據于山屯分所長嚴秀書之報告、五日午後八時二十分、在桃仙屯西街、張長金家、突來匪人三名、由牆跳入院內、持小槍威嚇、逼索財物、搶去羊皮掛子、皮襖各一件、包金鈕子一付、有村丁遊巡至張某門首、聞室內言語奇異、故鳴洋炮一聲、匪始西逃並未傷人云

又沙嶺佳來電、在東民屯住戶王悅廷家、於六日為子結婚之期、午後九時、不意來匪五六名、持槍行搶、搶去現洋一千一百七十五元、國幣八百六十元、衣服首飾不計其數、或云看日子不對之故也、更到張英和弟兄家、搶去現洋七十五元、衣服數件、並打死三名工人、姚小九受傷云

奉天安東兩省署 開復興聯委會
在省署會議室討論一切 到會委員幹事二十餘名

三月七日午前十時、奉天省公署、聯同安東省公署在奉天省公署會議室、開復興聯合委員會、到會委員、幹事共二十一名、討論復興東邊事宜、其討議結果、明日即可發表云

開齒科講習會 增長齒科知識

為增長齒科知識、醫術深造起見、醫師會將成立齒科醫師講習會、已借安南滿醫大及址、分三期訓練、聘請醫大教授近藤武、戶井田登、北島榮太郎等十餘位、作指導、於三日已開課、其所學大略如左

第一期解剖學、組織學、齒科生理學、齒科病理學

第二期、外科學、治療學、齒科生理學

第三期、材料學、枝三學等科、每期各九十小時云

警廳注重衛生施行 身體健康檢查
刻正檢驗妓女及女招待中 各娛樂場所人員亦將實行

奉天警察廳為注意衛生、防止傳染病起見、已實行妓女與飯館招待之身體健康檢驗、茲聞又將作理髮匠、旅館招待者、錢莊人員、影院人員、舞場舞女之健康檢查云

暗娼欺騙鄉愚 翻錢後即逐出

城西陸官屯村民姚子厚、年四十許、於前日與同村劉某來城辦事、因所辦之事、尚無結果、故在城內暫住、於日昨午後五時許、該姚某飯後無事、遂自赴街前遊逛、行抵工夫市附近、忽見一家院內、有一半老之婦人、和一麻醜之女子、向伊發笑、復招之以手、該姚某雖是鄉愚、但以知該處係暗娼密窨之處、今忽見院內婦女對伊發笑、伊亦笑其醜態可笑、不意竟因此一笑、而惹氣傷財、彼時院中婦人見伊笑容可掬、遂至門外將姚某強拉硬扯、扭至屋中、與同院之醜女子一齊動手、搜翻財物、但姚某腰內並無多錢、僅國幣四角、被婦人翻去後、即將姚某推出門外、怒目橫眉、聲言速去、跑這找便宜來了、真不要臉、該姚某當然不能容忍、因之大起口角、彼時圍觀者頗衆、有好事者、相勸姚某完事為妙、不然被警察相遇、兩造均有罪過、還得受罰、該姚某始忍氣而去、按該處之暗娼、用此種手段者頗多、鄉民受其愚弄者、已不可枚舉、望負管理之責者、有以取締焉

奉天法院旁聽記
陳斌仍不認預謀殺人 釀成命案說出於自衛
檢察官陳述犯罪事實計分六項 大和旅館強盜殺人案行將宣判
（四）

六、四月二十二日他與家寫信、就說二十三日定離開奉天、往那去的地方、是不一定的、四月二十三那天他就將江振航殺死、搶去四千八百元、足見事前他就有殺人的決心、頭一天實成銀號去兩個人送款、他在茶水內就下毒藥、關于這層也有幾點可以證明

一、在日本警察署關于殺人的事實、他自己就說得很詳細、有卷可查

二、有實成銀號送款人在地方法院時出庭證明、他們送款時棹上有牛奶有糖用茶水招待非常殷勤

三、案內所有兩種藥品、在盛京施醫院化驗說是有毒、服多定能斃命

四、他說二十二日在不樂德威舞場、沒去大和旅館、但是經大和旅館的茶房到案說的確實他是二十二那天去定的房間、并且舞場近藤梅吉到案證明、在地方法院時他說陳斌二十二日上午九時去舞場來的、高等法院他又說二十二日下午六時陳斌去舞場來的足見證據不確、由以上種種證明、請貴院可將上訴駁回、方合法理

律師小野淡路（日人）起立辯云今天本律師以為貴院對於陳斌案還是開調查庭不意是合議庭、可惜沒有預備相當材料、最好緩三五日開合議庭、如不能時、可以上一件理由書、審判長指定在一星期內將理由書遞上

小野律師又云三蒲利子在前幾日已經合找在電話上說過話的、她說候三五日定能到案、能不能緩三五天再辯論終結呢

論、退庭後本院可以合計、如認為有緩期的必要、那時你們可以上一個請緩期書好啦

律師姚廣存起立辯護云、本案可以分為二項、去證明上訴人犯罪的一切

一、有無預謀殺人之罪、按他的近況、每月在奉山鐵路能賺二百多元薪金、中國銀行還有存款、可以證明他不能有預謀殺人的行為、再有外國人的慣習大宗款項都是使用銀行的支票、陳斌雖不是醉心歐化的人物、但他也的確受了東洋薰染、所以他常使用支票去辦大宗款項的事、并不是他沒款假說有款

二、殺人狀況、按被害人身上傷痕很多、合陳斌手上也有兩三處重傷、一定他們兩人是互相掙扎、結果因江振航的力量不及、被陳斌扎死、如陳斌是有計劃的殺人、為甚麼他不一刀扎江振航的要害、由此可以證明陳斌的殺人是出于愴悴之間、不是預謀的

律師孫秀東起立辯護云

本人與小野律師均欲請求緩期終結、按上訴人犯罪的表面去看、似乎好像預謀殺人、實質去追求、確是在愴悴之間、日本警察署的供詞、那是刑求之供、不能為憑、再有兇刀原判說陳斌在事前從閻房刀剪店買的、該執事到庭證明二十二日那天沒有賣過穿西服的人的刀、究竟兇刀是陳斌的或被害人身上帶去的、或大和旅館內的刀都是無從證明的、不過按上訴人的因為上訴人既有刀、為甚麼手上還有傷、大概一定是上訴人手中奪來的刀、所以上訴人手上有傷請貴院核辦

問、陳斌你還有甚麼話說嗎

答、我實在是有存款的、兇刀決對不是我有的、我殺了人純係為了自衛、不然我也得有性命危險的

問、江振普你還有甚麼話

答、我弟々確是陳斌殺死的他在日警察署已經認明了

問、那話不用你多說啦、檢察官已經把你弟弟被害情形代你陳述啦、回家去吧

答、是的

審判長宣諭今天辯論終結候宣判畫押下去吧遂閉庭（完）

本報為增進一般法律知識並謀閱者方面之便利起見茲特新闢法律問答欄以備閱者諸君遇有關於法律上之疑問時來函質詢本報於接到質疑函件後即當依據所問於本欄逐次解答俾問者得以豁然但請注意如左之各項

一、提出之問題文字務須簡單明瞭必須繕寫清晰

二、質疑人署名隨意

三、書面請寫明滿洲報法律問答欄收

四、來信郵費不足者不收

解答責任者辯護士法學士松本文三郎
大連市若狹町二六電話二六八七八

問答

一六八

問、一、大衆集股、開設生意有出資三千元者有二千元者、有一千元者、共集七千元、而出三千元之東兼管櫃事、前二年不通知衆東擅由櫃上出資三千元為其子開設煤廠、而該東却將自已所有銀錢、貸與上一萬餘元、以取利息是否合法

二、當開設生意之初、原定不放賬今放賬近三萬餘元追討不進、以致生意收莊其賬雖非三千元之東經手所放、然該東既管櫃事、有無責任

三、今生意收莊、其子之煤廠謹將原東本交出、所交之鴻利、不足抵該東貸與櫃上三千元之利息數、應否將其煤廠之賬另為清算或不與其利息、馬文壽

答、一、不但違法、且觸犯背任橫領（侵占罪）等罪條

二、刑事上應負前項背任罪名、民事上應負賠償損害之責

三、原則上衆東既然否認其出資為正當、且可加之以刑事罪責、此項鴻利、奈雖主張只可要其賠償不當支出之三千元欵項、應得之利息

于司令官參加慰靈祭

三月八日、軍政部舉行慰靈祭追悼會、駐奉于芷山陸軍上將、在六日偕同機部副官及劉振一前往參加云

二月份檢驗 妓女之成績

因注意人民衛生起見、故每月全市妓女均得受檢驗、今將奉天警察廳二月份檢驗妓女身體成績發表如次

第一次由一號至十五號妓女數一九〇二人、受驗者一八七八人、有黴毒者二九人、淋病者二五二人、軟性下疳者二八人、其他病者七人總計有病者三一三人

第二次由十六號至三十號妓女數一九一四人受驗者一八八五人、有黴毒者二八人、淋病者二七三人、軟性下疳者二八人、其他病者二〇人總計有病者三四九人

檢驗地點三處、南市場秋農醫院、北市場新生醫院、工業區松岡醫院

建國三週紀念 帝制一
全國官民慶祝之盛況（續）

西安　三月一日為我滿洲國帝政實施一周年紀念、又是建國第三個周年紀念日、除商民懸旗掛燈外、縣公署早亦籌備就緒、於師中校內開催慶祝之佳日、於今日九十時各機關法團、及縣市立各校師生及市民等萬餘人、均各持日滿國旗、先後入場、於十一時舉行降重典禮、一振鈴開會、一、全體肅立、一升旗合唱國歌、一、向皇帝御影及國旗行最敬禮三鞠躬、一、向皇帝陛下行遙拜禮、一、致開會詞、一、主席恭讀即位詔書、一、縣長關義鐸參事官肥厚正樹守備隊長等訓詞、繼則教育會長管廷翰、法院檢察廳長陳桂臨、商會長王擢等、均有致詞、繼由縣長率全體當呼大滿洲帝國萬歲、大日本帝國萬歲、大皇帝陛下萬歲攝影畢、全體出發大遊行路經永安大街、至縣公署松枝牌樓前、攝影、西行轉道長太西街、中興南街、於守備隊本部、三呼萬歲、當又轉道南康第二條街、經東大街至長太東街日本領事館三呼萬歲畢、直奔中興大街赴站恭送守備隊長去訖云、并於即日下午一時至十時在振興茶園演戲及各樣雜耍電影等、而助餘興晚六時全體提燈大遊行、於九時始散云

一縣城廟保副保長姜文氏、少年有為、忠厚老成、學識淵博、為後起之秀、心存普渡群迷、脫離煙酒之苦海、而發願素食建築應求公所、救民救國、如達不到目的、即永不開齋、姜君心志之堅誠、實令人欽佩、眞所謂有志者事竟成、姜君自發宏願後、即將祖遺地、施捨三畝三分而興工建築、費時數月之久、除自捐助國幣千元、孫家興樂助千元外、淨佃辦建築費一千元有奇、大工行將告竣、擬於三月三日開山、當局早聞其名、亦訓令該理善會、於三一之大典同時開催慶祝會、宣傳戒煙酒之講演會長姜文、奉到訓令當即於今日（三月一日）下午一點、假應求公所舉行、到教育局長代表賀禮教股長、苗圃主任姜子午、本報分社長李春林、練長路閣沈、及各公所領正會員等百餘人、振鈴開會典禮如儀、主席報告致開會詞略謂今日為我滿洲建國三周年紀念日、又為實施帝政一週紀念日、我們民衆應當認認清楚、納入腦海、永遠不要忘掉的、每到三月一日當隆重舉行、而表慶祝、云云繼則局長代表訓詞、及各領正講演畢攝影散會

遼陽　縣公署與各機關各法團、以及農商各界全體學校、於一日舉辦建國三週年及帝制一週年紀念慶祝大會、於是日上午九時、各界首領齊集四大廟會場、十時由教務局長警辦局長升旗鳴炮、縣長參事官各機關首領各法團學校、農商各界、以及全體來賓、齊向國旗行三鞠躬禮、王縣長致辭、參事官致詞各科局長致詞各界代表致詞正午齊集第一民立學校大禮堂茶點賜餐、三呼萬歲後各界歡宴々畢遊行團觀者萬餘人、接踵並肩、非常隆盛遊行完畢齊集爐灰山、三呼萬歲散會、本日天朗氣清、全市商民均揭揚國旗、飄舞空中、特別可觀、頗具一種昇平景象云（未完）

車馬被誰趕走啦

大西關上頭大茶館胡同門牌六十六號、住戶李榮久、素以趕車載貨為業、於日昨晨該李某將車套好、停放於院中、伊即入屋吃飯、及至食完、出外看時、而車已不知被何人趕走伊時尚疑是熟人與開玩笑、及至尋找不着始知被人窃趕而逃、該李某當時即至分所報告、聲言伊之花輪大車及黑栗色馬一匹在院中被人趕走、請求代為偵查之中

又瀋海區警察署直轄分所界內門牌一百十五號住戶張福田家中、畜有黑鐵青馬一匹、於昨日夜間未悉何時竟被賊人窃逃、及至天明知曉追尋時、已無踪矣、目下已報告警所偵查之中云

瀋陽全縣 耕田面積

瀋陽縣調查康德元年十二月至現今全縣耕田面積、其發表如左

旱田　自種　九七八、四二〇畝
　　　租種　一、〇七四、八八四畝
　　　計　二、〇五三、三〇四畝
水田　自種　三六四〇〇畝
　　　租種　五四八〇〇畝
　　　計　九一二〇〇畝
總計　二、〇六三、四〇四畝（荒田在外）
戶數　七八、六一〇戶
農家　男二二六、八九一人　女二二六、八一七八
每人均得四畝二分一厘

海城

各區界內饑民衆多 縣署請求賑粮
一四五六七八九七個區 饑民竟有三萬五千餘衆

本縣之年景、客歲可云豐稔惟單指高原地帶而言、若瀕於遼河之窪下地、因受秋潦淹沒、被災者、亦屬不少茲據內務局云、現下一四五六七八九共七個區、所有饑民、不下三萬五千餘衆、當此米珍薪桂之際、借貸求生者有之、甕餐不繼者有之、因杼軸其空、不能舉火者亦有之、其飢餓情狀、概可想見若不設法賑救、勢必蕩析流離、轉諸溝壑、當局有鑒及、特此、向省公署、懇請賑粮七千石、以救此嗷々待哺哀鴻、想省署軫念民瘼、必能早日領發以蘇彼涸鮒云、按岫岩縣、所請之賑粮、其確數雖不得知、然由海城站卸下者、已有十火車之多、以如此之衆、當局決不能置海城飢民於度外也

礦務署成立 縣署接到省訓

本城縣公署於月之三日接到省署公事、謂奉天省礦務監督署、業已正式成立、廳長為赤瀨氏云、嗣後辦理礦產者可直接向該署辦理、無庸再向實業廳曉瀆矣

協和會擬開春會

本縣南門協和會々長張芝山為推挽會務起見、擬於三月中旬、召致本縣各分會々長及城關重要官紳並各團體首領等、在城內開催春季聯合會、商討會務進展之方法其宗旨、在使全縣公民、邁於協和化云

營口

縣署海警隊舉行 慰靈祭之隆重
各機關首領均蒞場參加

三月八日在新京舉行之建國以來殉職者慰靈大祭、同時全國各省縣市等處亦一律舉行慰靈式典、是以本埠海邊警察隊縣公署兩機關、聯合舉辦、於昨八日午前十時假座三江會館大禮堂舉行莊嚴隆重之慰靈典禮、以慰逝者英魂、滿日各機關首領蒞場參加弔祭者極衆、頗為一時之盛況云

騎七團拍賣馬匹

駐營口混成旅第四旅所屬騎兵第七團、於大高坎所飼養之老馬共計三十二匹、日前牽至本埠本團々部、於昨八日正午實行投標競賣、前事已貼出佈告、仰一般有心買馬者、前往購買可也云

王興福失慎 幸無風未燎原

本埠西二道街玉興福〇園舖於昨日午後九時許、突然失慎起火、一時烈焰騰空、是時幸虧無風、消防車趕到現

新京

新任警署長來京

新京警察署新任署長廣石郁磨氏、業於本月六日午前八時五十分搭乘南滿鐵路線第十五次普通急行列車抵京、當時至車站歡迎者、有新京警察署內各警部巡查等、以及以下各人員不下二百餘名歡聲四溢、頗極一時之盛云

三車輛互撞 人畜幸未受傷

新京首都地方人口增加、市面繁榮、大有一日千里之勢、可是交通的複雜、更令人驚心駭目一般司掌各種車輛者以及路人們疏忽失慎因之而發生慘劇者、不知凡幾記者於日昨（即本月四日）午後七時二十分行至頭道溝南廣場地方、見有首警乘第四〇七八號之營業馬車一輛、行至該地同時有一自用自働車風馳電掣般的由南向北飛來亦驟抵該處、值路作半圓形並兼速度相差特選、躲之不及、徵從該馬車後部擦過、而馬驚忽又一躍當時又有一騎腳踏車者適行至其左側因車夫勒韁不及、致將騎車者撞出數武、而仆於地、斯時汽車駛之已遠、該車夫見馬將人撞倒、急下車相扶、騎車者起車人幸俱無恙、始各自稱謝、分途而去、寄語一般司車者及路人們萬莫疏忽而免發生意外之慘劇也

夫婦二人行竊 被警署捉獲

新京警察署司法係中谷刑事及尚巡捕等、日昨於頭道溝吉野町某商店中捉獲慣用小型鋏子行竊之摩登夫婦一對當帶署訊據二犯供稱男名金劾臣、年二十六歲、女金王氏年二十六歲、均係吉林省九台縣人、現住城內西五馬路天合客棧、前兩三日曾行竊、吉野町二丁目某吳服店衣料二件、價値現金十元四角、又於廣春洋窃得零星物件計四元八角、不諱、不料被獲等語云云

選載小說 落霞孤鶩（廿二）
（張恨水著）

第五回　折柬儲愁無緣勞鮑叔　挑燈溫夢何計託朱家

覺得人家的意思原不算壞將信捏在手裏、一聽屋子外、並沒有什麼響動、於是忍不住把信紙展開、又重新看了一遍、其初覺得信上的字、有十分之七八可以認識、再仔細的斟酌一番、把不認識的也慢慢猜出、也就很明白了將這張信紙放到信皮裏面去然後疊了好幾疊、放到身上小衣袋裏、信是不看了、便坐在床沿上想默那信中的話設若我眞和他要錢的話、幾百塊錢、或者可以幫助我的有了這幾百塊錢、我就可以跳出這個火坑了、像這樣的冬天、我眞冷的够受、第一件、我就要作上一件大棉袍子穿、長了這麼大、沒有蓋過一條新棉被、有了錢、也得嘗嘗新、我屢次想找我五娘家、總無法可找、假如有了錢的話、我在南方幾省的大報上、到處登廣告、好在我是雲南人、成總是記得的我在雲南報上、更把廣告登得久久的、〇我四五歲時匪人拐走以前的情形、記得的都說出來、或者我父母知道了、把我尋了去了未可知、到了那父子重逢之日、眞是樂事了、這樣想着、便覺得十分高興、索興拉了那兩個破枕頭、疊着一疊、放在舊被上、自已橫着向床上一躺將頭高々的枕起、把這有味的事、更仔細想上一想、第一層所想到的、便是怎樣的擺脫趙家呢？若要說是用錢來贖身、也許這裏的主人要大大的訛詐我一筆、而且我自已出錢贖自已、人家問我錢自何來？若是託別人來贖、誰又是可託之人？再不然、便是偷跑了、跑出去了那裏可以託腳呢？若是不找個固定的所在、一個六親無靠的女子、無錢是行動不得有了錢、行動也是處處擔心若是不走不跑、單要人家一些錢來、那末、又在那裏存着？難道也像這封信一樣、藏在小衣袋裏嗎？那末未免不像話了、若是讓人知道了說我偷的、倒也罷了、反正主人翁說了頭作賊、那是常事、若人家說我是用身體換來的、那就跳到黃河裏也洗不清了、我要錢有什麼用？一個人到了有錢都無用處、這活着還有什麼意味、自已只管這樣一層一層想着、由有辦法、想到無辦法、由無辦法、更想到用不着要有什麼辦法、這個人的心事就灰透了、就是這樣的呆想着、漸漸的不知不覺在臉泡上掛着兩行淚珠、翻了一個身、將臉偎在破棉被中間、正想大哭一頓、忽聽得一迭連聲的叫着落霞、她一聽之下、一面答應來了、一面趕緊用袖子擦着眼淚、就向外走、趙太太在屋子裏躺在沙發上很自在的樣子、口裏啣着一枝煙捲、一見落霞便板了臉道：我口渴得要命、快給我倒杯茶來、叫了你這大半天你到那裏去了、落霞能說是在屋子裏想心事、只有不作聲、倒了一杯熱茶來、趙太太道：看你這死樣子、倒一杯茶、好像都不服氣、怪不得我叫上了你的臉、都不答應了、我喝我自已的茶、

本社啓事

逕啓者茲委任張玉橋君為本報輯安代派處記者嗣後各界如有訂閱報章或刊登廣告者希與張君接洽可也此佈

聲明作廢

啓者小號於去歲十二月三十一日買妥興茂福元豆餅五千片當開來興字九號飛一只現該飛偶找無着當係遺失業經通知興茂福將此飛作廢除向商會備案外無論何人拾得概作無效特此聲明

康德二年三月一日

營口西大街　公和棧　常年顧問種田明　同啓

招募學生

吾人日常生活、簿記為不可或闕、故不修簿記學、乃人生一大遺憾者、愼勿失此良機也、本▲學院為專修簿記學府、▲招收額數、五十名、▲期限、本科七個月、速成科三個月、▲開學日期、四月五日、▲學科、簿記原理一、商業簿記一、官廳簿記一、會社簿記一、銀行簿記一、工業簿記一、珠算◎日本語免費講授、年齡不拘男女兼收指導懇切教授盡責▲卒業後並介紹職業備有詳章函封郵票貳分即寄

奉天商埠地二經路學西七〇

滿洲高等簿記學院

鍾鼎氏治耳萬靈油

耑治痛癢膿血鳴聾等耳疾每付兩瓶現洋兩圓

總批發處奉天小南門裏宗仁府胡同東（鍾鼎居）

招現欸代理　廣

早稻田大學學生募集

第一高等學院（政經、法、文、商、理工之豫科）
第二高等學院（政經、法、文、商之豫科）　第一學年
專門部（政治經濟科、法律科、商科）
高等師範部（國語漢文科、英語科）　第一學年
專門學校（夜間）（政治、經濟、法律、商科）　第一、二學年

◎欲知詳細須附郵票三分並祈將志願學科註明向各事務所照會是荷

奉天培英專科招生廣告

學額　一、英專第一學期新生及二三五各級插班生　二、日文專科第一學期新生四十名　三、初中第一學期新生及第二學期插班生

資格　一、高小畢業　二、初高中肄業畢業或同等學力

報名　自康德二年一月、三日起、至考試前一日止

考期　二月廿二、廿三兩日（但外縣准隨到隨考）

保送　本校為優待遠道學生來省留學上之便利起見特訂保送條例詳明簡章中

報名處　本校招考處（簡章函索須附郵票二分）

校址　奉天大北邊門外、中央大馬路、路南紅磚樓

安東省立鳳城師範學校續招新生廣告

本校續招新師學生三十名初中畢業者為合格三月十日考試簡章函索即寄校址鳳城文廟街（即前奉天省立二師）

瑞盛號五金行啓

本號專辦東西兩洋五金電料木工泥瓦油工器具一概俱全並代理大阪兵庫五金大工廠特約販賣批發零售期現貨物無不便利價值從廉以廣招徠極表歡迎此佈

奉天南滿站彌生町四番地

瑞盛號五金行啓

瀋陽電影院

七日至九日

戰地野花

悲壯！哀艷！上選！巨片！

麗景天然　內容充實　結構緊湊　刺激興奮

瞬間別離、轉身已成碎骨！回想當時、實是一場幻夢！

環球公司之大貢獻

下期開演　虎魔王　野獸片王之王

（週刊之五）
第十八期

影星們的資格（B）

——影界巨頭的聲述——

仲嘉

第三個人、向他提出這同樣的問題的、是葛斯愛德華、愛德華在娛樂界中所得的個人成功、比較任何人都大、他在百老匯、大家都稱呼他「明星製造者」我們要是數一數電影界、戲劇界、和播音界中、多少有名的人物、都是出諸愛德華門下的、我們就知道他這個尊號的確當了他所提拔出來的人才、有埃第地泰、喬治吉賽爾李麗蘭格羅珈馬克斯、梅茂蘭、鄧康姊妹、安第福拉、華德溫吉爾等數十人、據他的意見他檢選女演員、第一個條件是「個性」但是光是個性、還不夠她一定還要有知識、教育、才幹、適應的能力、向上的慾望、和工作的志願「當然、一個歌女一定要具有歌喉、一個舞女、一定要有很好的姿態、身體的均衡以及音節的了解等等、但是她一定要有特具的個性、才可以支持到底、再則一個女人、要知道她的才能、將她放置在適當的地方、但是她的天才和能力、常々被支配者所誤會、而放置在不適宜的地方、譬方一個歌女、她祇可唱小曲的、而叫她去唱歌劇、她祇能夠扮演笑劇的而叫她做舞台劇、那一定要看她沒有適應的能力了、要是她能隨遇而安、那她就已經走向了、高昇扶梯的第一節、至於她到底能爬到多末高、就全在她自已的本領了至於向上的慾望、和工作的志願、亦是不可沒有的、往々一個歌舞女子、初進影界的時候、很能不避艱苦地操練、但是因爲她缺少熱切的野心、她半途懈怠下來、或是進步遲慢、這就是因爲推進力的缺乏、而不能永久繼續上進的原因了、一

亞爾克利斯提在已往的二十年中、已經製造過無數的笑劇、並且現在越製作越精致、越偉大了、你知道、他就是發現電影老皇后曼麗特蘭漱和卜麗莫蘭兩個人合作的笑劇性的人、他第一次將這兩個大演員湊合起來拍了一張『危險的女性』後來米高梅公司的當局看見了那張影片之後、就立即將這兩位明星聘了去、和她們訂立了長期合同、白金女郎琪恩哈羅亦是這位克利斯提第一個發現的、當「地獄天使」還沒有開拍之前、米高梅尋覓着一個女主角、三十個金髮女郎都上過鏡頭而不合用、米高梅的當局、心想「地獄天使」一定拍不成了、那時候有兩個男主角、他們於無聊之餘走到外面散散步、他們信步一走、走進了克利斯提的攝影場、在那裏發現了琪恩哈羅正在拍笑劇、他們立即報告了公司當局、而將她羅致了去、同時有七家公司爭相聘請琪恩哈羅、但是被米高梅捷足先登了

克利斯提對於選擇女演員的標準、第一個他注意的是「警醒」第二件是要具有幽默的思想、第三個是笑劇的姿態、第四才是上鏡頭的面容、那不一定是要美麗、但一定要具有特殊的優點、就是她臉上所表現的一定要能引起觀衆的興趣的、克利斯提並且覺得笑劇比普通戲劇還要難演、他說『我相信笑劇是不容描摩得自然的、既不能使它呆板亦不可使它覺得出於做作、那是再難不過的了、在製造笑劇的時候、表演最容易過火、其中的區別、是極微細而不可捉摸的』克利斯提對於電影界的初進、還有一些忠告、他說：「一個新進者最易犯的毛病、就是初上鏡頭時的不自然、她們惟恐露出不自然的態度、而被人看出來所以她們一有機會、就想逃避鏡頭、使攝影員在後面追她們、有的時候祇拍到些頸項和耳朶的後面、但是這是無可奈何的、經驗多些就將這種毛病糾正了、至於說到操練一方面、克利斯提亦說、「找覺得一個人、有的有表演的天才有的沒有、那是不可勉强的、喉音、台步、幽雅、自覺的袪除、都是可以拿操練來幫助的、但是一個眞正的優伶、無論男女、是天生的、而不可以操練得出來的

藝華公司新作「逃亡」的本事

黃少英、一個身强力壯的青年鄕民同着他的父親大同和妹々小雲很和愛地生活在北地的農村裏

他的妹々小雲、天眞活潑生得非常秀美、兄妹兩人很親愛、山間田野、常常可以看到他們在笑語聲中相依爲命的形影

隣居吳正泰的女兒在青梅竹馬的時候就和少英種下了情苗每當夕陽西下或明月當頭的時候、跟着少英到山嶺林野去嬉游、少雲也時常跟踪他們、聞他們的玩笑

淸貧和樂的空氣充溢在他們生活之間、他們眞沒有想到、會有什麽怪物來打破他們的美夢

富商董守成之子董斌、在他們鎭上開設一皮貨莊、專事收賣皮物

一天、董斌在匆忙中、看到了上鎭來購買東西的三妹雖然是那樣匆匆的一瞥但是三妹的秀麗的影子却在董斌的心扉上烙上了一個深深的印

回到了店裏他就去店隔壁的雜貨舖主陳阿二來、委託阿二替他設法、阿二當下便滿口答應下來了

是一個古廟値神的誕日、全村的居民都趕來看熱鬧、少英兄妹和三妹兄嫂也都來了、看了一會兒表演、三妹覺得太煩、便拉着少英走到附近僻靜的地方談話

正是他們喁々情話的時候無情的飛機炸彈像狂風暴雨般落到了少英的農村、人們在睡夢中驚醒、火焰已經把天都燒紅

炸彈到處轟炸着、村民們在火光焰天中、驚呼號泣狂奔着、慘痛的悲劇在一幕一幕地扮演

在極端的恐怖中、三妹少英小雲等齊向家中奔去、鎭上的房屋接一連二地炸坍了人們都在奔逃、互相擁擠着互相踐踏着、婦女小孩們的慘呼哭喊、到處瀰漫着

他們還沒有走到三妹家時已經看到三妹家的房屋燒起來了、三妹的兄嫂爲了要救他們的兒女和老父、已經葬身在火窟中、她的老父和小姪兒女也都失踪了、她號泣着四處找尋、少英心想帮助她、不料自已的家也着了火正在猛烈地燃燒著、他只好離開她、向自已的家奔去

小雲在家裏扶着受傷的老父、向人中奔逃去、待少英趕來的時候、他再也找不到他父親和妹々、他驚呼着回來找三妹、三妹也無影無踪他只好帶着兩眶的熱淚、也跟着慌亂的人潮逃亡

三妹逃至途中、遇見了阿二和董斌、在舉目無親的情勢下、三妹便中了他們的騙局、被董斌帶到天津去

用了同樣的手段、小雲和她的父親也被阿二騙上他的驢車

少英孑然一身、在茫々的沙漠中走着走着、在途中、他遇見了的臨死的三妹的父親和二個侄兒女、受了臨死的老人的囑咐、他牽了二個大孩、依舊在茫々的沙漠中走、走

他眼看着三妹的小侄女死去、他也眼看着被阿二丟下他的父親的死去、憤怒火在他的心頭猛烈地燒、滿腔的血淚迸出了眼珠、

就在父親的遺體左近、給他發現了阿二的車、救出了他的妹妹

現在是無家可歸了、少英小雲和三妹的姪兒便乘了難民收容所的車子、進了難民收容所

在這時候、居住在董斌家內的三妹正在要求董斌帶她到收容所去

到了收容所、三妹不曾看到少英、而董斌却已看見小雲

傍晚、爲了三妹的姪兒害病而出去買藥的小雲、就從此沒有回來

深夜、少英心痛如搗、一個人在街頭躑躅着、向四下張探、有沒有他妹々的影踪經過了幾次的探尋、他終於探知他的妹々確在董斌家裏

回到了收容所裏、他把情形告訴了難民、有幾個難民聽了、都義憤塡胸、願意帮助少英、於是人們都趕到了董家、救出了小雲在荒亂中三妹却自殺了

少英痛定思痛、就向群衆說：「我們已經沒有了家、還有什麽地方可去呢、我們只有同到前線去……」

大家都齊聲贊成、小雲也慨然地歡躍跟他們走

在微薄的晨曦裏、悲壯的歌聲在半空洋溢着、隨着軍隊、他們背着槍、提起壯健的脚步、一步一步的和着歌聲走了去

電影廣告摩登化

現代電影之廣告、日益摩登化、其中詞句、眞有令人不可思議者、現在僅錄幾句如下

▲新婚的前夜

日日思情、夜々孤衾、好容易、盼到佳期近、誰知邊疆起烽煙、意中人遠征、怎不叫儂恨心

▲一夜豪華

一夜豪華、贏得百年辛苦、秋月春花、都在愁中虛度、夢醒也把往事從頭細數、而今歷盡崎嶇路、爲慕虛榮反被虛榮悞

▲青春

拋棄鉛華、屛去脂粉、水樣的年華、莫縱他輕々逝去

▲婦道

白髮雙親、終年胼手胝足、節衣縮食、年青嬌妻終日辛苦奔忙、依人作嫁、兒子在外却是花天酒地、尋樂朝歡

▲春宵曲

魯男子也失節、柳下惠也動情

▲漁光曲

赤壁鏖兵八百萬、也沒有漁光曲的偉大

游藝瑣談（一）

「中冬」是唱戲說大鼓的一種韵脚、普通叫作「中冬轍」中國從前作詩要押韵、現在做詩只要合轍、——譯詩在外——所謂「轍」也便與說書唱戲裏的「轍」一樣、如「中冬」便也可說是新詩裏的一種「轍」

茲爲論如次：——

「中冬轍」內的字、比較寬泛而易於引用、大鼓書內多用它、此處所說的大鼓書、須係專指一種怯大鼓而言、於極低級的場合才能聽得見說書者、彈三絃、其音節至爲單調、歌者敲鐵片、所唱的書不外劉公案、包公案、楊文廣征西、等故事、每一書可說一二年也未必能完、

編輯室說話

這是一塊公共園地、在一九三五年中、我們計畫着在這兒培植些新的種子

（一）每月想把各地的藝術給結一下總賬

A 劇院

B 影壇

C 美術

D 音樂

E 跳舞

F 木刻

把這些個、過去的評判未來的希望、優劣、成績：縝密地估計一下

（二）更另闢一塊新的園地、請各地的藝術專家們來發表意見、最近因地盤有限暫就各地開映的電影、加以決算

A 你所喜歡的片子、並加以批評

B 你所喜歡的是哪一個明星、男女都可

C 你對於貴地的電影界、請加以意見！

D 你自已對於影壇的新貢獻

這些都是很有價値的考究、請諸位不客氣地來發表、我在這兒和大家握手啦（編者）

影界之謎

褒格娜明星

是天才？是玩具？

——美國訪員報告之參考——

沈秉宏

我們吃電影飯的人、感覺影圈裏一件奇特事情：有些演員雖然經年累月做了好幾張片子、無論怎樣努力、總是不能博得觀衆與影評人的鑒賞的、有些演員祇靠了一張佳片的成績、就博得觀衆與影評人的讚頌、因爲交了紅運、成了大名由於她們超越的魔力、吸收無數的影迷、在這裏我們來談一談最近歷史鉅片「凱塞琳女皇」的女主角伊利莎伯褒格娜

褒格娜在未主演（凱塞琳女皇）以前、在歐洲已排演過很多片子、並且成績優美、不過在我們看來、褒格娜的名字在「凱塞琳女皇」公演以後、才爲一般觀衆所認識的、我們不必辯論褒格娜在銀壇的地位她在歐洲電影藝術界是坐着第一把交椅的、歐洲觀衆與影評人捧她好像女皇的無上尊嚴、究竟她是怎樣一個女藝家、恐怕連那些影評人也說不出她底好處、比喻「凱塞琳女皇」一片、褒格娜的表情是可謂神乎其技了、影評人說褒橋娜在片中不是表演什麽女皇不女皇、她簡直就是片中的凱塞琳、一個演員能夠把劇中人演來酷如其人的時候、這就是表演天才了

天才嗎！是與生俱來的稟賦、褒格娜有沒有這天才、我們且讓一位外國訪員所報告的來參考一下、這位訪員曾四次想與褒格娜晤談都歸無効、最後訪員到褒格娜的司理人那裏述訪問的意思、要求他作介紹人、那時褒格娜亦正在攝拍「凱塞琳女皇」美國觀衆多未認識她的名字、司理人極想有機會在美國宣傳一番、那知道褒格娜是一個怕見人的女子、除了到攝影場拍戲之外、無論什麽人都很難找見她的？司理人想盡了方法勸褒格娜給那位訪員一個訪問時間、將來片成之後在美國公映時於她的宣傳也有利益的、然而褒格娜老是不肯、後來司理人準許這位訪員在攝拍「凱塞琳女皇」時候、在旁觀察她的做作、便算通融辦理了

爲什麽褒格娜這樣怕見訪員呢？有的推測她根本不會作戲、恐怕訪員問了她一兩句演技問題、她答不出難爲情、有的說她性情嫻靜、害羞接見陌生人當訪員到攝影場觀察褒格娜拍戲時候、導演折茵納（是褒格娜的丈夫）在場中指揮、所有重要角色、男主角小范朋克及工匠佈景師都已到齊了、獨褒格娜不在場——到了鏡頭都擺佈好預備開攝時候、導演折茵納跑到攝影場的一角一座特別製造的化裝室裏拉了一個短小害羞的女子出來、她是肅靜、無精打彩不引人注目的、當她由化裝室行至攝影機前面、她眼注的視着地上從不敢舉着頭望去？

鏡頭開動了、褒格娜——剛才是像一個玩具的被人牽拉看——頓時轉變了、眞是奇怪、一個無生氣的小人物忽然變了一個活躍、偉大、勇敢的婦人——一矜貴的皇族、她就是凱塞琳啊？然而在每個鏡頭之間、她從眼的角度注視着導演、她無時無刻不在她的丈夫督察之下、在無形中她受着丈夫一切暗示指揮

當一個場面拍完之後、折茵納就引了她回到那僻靜的化裝室去了、她再變爲一個平淡無特性的人物了那天影場的工作完了之後、褒格娜在工場茶室休息那訪員考察她的態度是一個易感觸的女人、她並不美麗、然在銀幕上看起來、她是一個有誘惑性的女演員、除了拍戲之外、褒格娜好像是受着驚恐的是一個仍在學生時代染着神經過敏性的女學生、但是她已做了很多年的演員、自已又是一個有相當地位的明星

在歐洲銀壇上褒格娜的聲譽是沒有別個人敢與比較的、或者褒格娜之所以裝成胆小態度、用爲宣傳自已的一種工具、她底成名、或者是裝假成眞的、無疑的褒格娜在她的導演監督之下、她成爲一個演技的第一流女藝術家、在銀幕外、褒格娜是平淡的無胆量的不敢說話的、天才的人是受不着旁人指揮的、褒格娜又好像是天才而受着導演的管束、說她沒有天才、她的演技又好像使我們不認這句話、然而褒格娜是否有藝術的天才、還是……！這到底還是一個啞謎？

清補妙品
百齡機
男女老幼　四時宜服　有意想不到之效力

純淨及含幾丁
補力多
療肺治咳　壯補全身　功效偉大　一服即知

得之則生
生丹
辟瘟防疫　起死回生　家居必備　旅行必攜

九福乳白魚肝油
味美無腥　滋養豐富　世界獨一　優良製劑

上海白克路
九福公司總發行

東三省總經理本號鼓樓南
五洲大藥房
自動電話四三七六

新京
益發銀行
公主嶺、營口、安東、上海、天津、北平、樂亭、山海關、留守營、昌黎、奔城、太谷、湯家河、濟南、泰安、周村、鹽縣、德州、煙臺、青島、太原、楡次
本行專辦各處匯兌並作存放各種款項外放信用保證貼現抵押收存定期活期均可相商規定利率無不公道兌匯計分信匯電匯四票匯等類悉從客便所收匯費特別低廉信用素著手續簡捷久爲各界諸君稱善並爲便利顧客起見收付各欵匯兌等項於營業時間外猶可通融茲將通匯各處地點列下、哈爾濱、黑龍江、安達站、雙城、張家灣、三岔河、烏吉密河、事草、安岡、望奎、拜泉、克山、北林子、佳木斯、富錦、吉林、樺皮廠、下九台、四平街、大連、開原
本行營業部（日電話二二〇五　匯兌部日電話二二六一　電報掛號華文四一三五）
（電話二九六總經理室日電話六七三　蓄儲部日電話三六三）
滿洲各商埠地均有分莊匯兌　河北　江南　山東　山西　各省城鎭匯價低廉手續簡便

大連市大山通一番地
橫濱正金銀行
大連支店
代表番號　電話長三一六一番
宿直專用　電話六〇一五番
振替貯金番號　大連二二〇〇番
資本金　壹億圓（全額拂込濟）
積立金　壹億貳千一百七拾五萬圓
營業種目　貸付、割引、內外爲替、信用狀發行其他一般銀行業務
本支店出張所
橫濱（本店）東京、東京丸ノ內、名古屋、大阪、神戶、門司、長崎、營口、奉天、新京、哈爾濱、青島、天津、北平、漢口、上海、香港、廣東、新嘉坡蘭貢、卡爾卡達、孟買、克拉基、馬尼拉、斯拉巴雅、斯馬蘭巴達比雅、悉德尼、倫敦、巴里、漢堡、伯林、阿雷基散得利亞、布哇、桑港、羅斯安捷爾斯、夏突爾紐育、里約的嘉內羅

減痛
"Mytone"
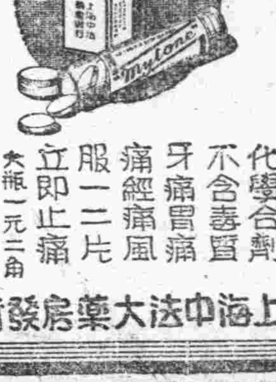
化學合劑　不含毒質
牙痛胃痛　痛經痛風
服一二片　立即止痛
大瓶一元二角　小瓶六角五分
上海中法大藥房發行

旅行藥庫
械藥廿種盛裝皮函　內外各症任意取用
連皮函每組售洋六元
家庭藥庫
藥十四種　外加錦盒
上海中法藥房發行

瀋陽中街路北
中法大藥房奉天分行
電話二八五九

萬有錦囊

轟動北平

殺妾自戕案

百五師駐平留守處長 孫冠英妾與車夫戀愛 孫染鴉片恐舉發自殺

北平訊、有孫冠英者、現任第一百○五師駐平留守處處長、擁有一妻二妾、二月二十一日早晨突在地安門外張旺胡同十號寓所、以槍自戕、死前并先將大妾金小英用槍擊斃、事後全市爲之震駭、政軍兩界、復以此引起相當注視、聞此事有關曖昧、牽涉頗多、茲將經過情形詳誌於後、孫冠英出身軍伍、曾受相當軍事教育、爲人頗稱幹練、元配妻室王淑英、與孫同爲遼寧錦西人、結婚於念年前、時尚在原籍也、孫得意後、戎馬倥傯、足跡遍南北、所至之處、徵歌選色、風流自慣、初、孫於肄業保定軍官學校之時、偶遊北里、與一妓女名金小英者結識、兩情繾綣、遂訂嚙臂之盟、未幾、即以資千元、爲金脫籍、當時鶼鶼雙飛、情好無間、詎於距今三年以前、孫在平又納趙慕英女士爲第二簉室、趙當時二九年華、豐姿卓約、母家居平西石景山、固一小家碧玉也、趙妾自入門後、孫頗加寵愛、以至金小英與孫感情日劣、不但先前之形影不離矣、先是劉多荃師長率一○五師部隊、全體開拔南下赴漢、參加剿匪工作、孫奉令留守北平、於客歲八月間、以四千金購得現在之住所一處、左擁右抱、其樂融融、又焉知愛妾竟成禍水、終以殺身、斯亦慘已

口角後慘案發生

孫原寓西城靈境胡同及移居現在寓所後因染有鴉片嗜好不常外出、其妻與子、則於前年十月間始出原籍來平、彼時金小英因趙妾之故、時與孫冠英口角、孫以感於家務之人主持、故將妻子接至北平、以資處理寓中一切事務最近孫因奉長官命、戒絕鴉片、居恒抑鬱、其家中原有男僕二人、除一廚役名王德昌者外、更有一車夫趙連祥、是當此案中主角之一、蓋金小英、水性楊花、本一蕩婦、自失寵於孫後、對趙連祥頗加垂青、二人談笑調逗、公然不避、孫認爲彼等有曖昧情事意欲下令驅逐、又恐趙連祥出首告其吸食鴉片、致干不便、因循日久、孫本欲自殺了之、卒以一腔憤怒、不能發洩先遂將金小英擊斃、然後自殺、二十一日上午十時許、孫妻方爲其作早點之際、孫取出自衛手槍、步至院中、當即將其妾金小英喚至、喃喃細語、爭辯良久、繼之槍聲砰然連發、及家人趕出探視、孫及金小英二人已同臥血泊之中、孫妻趕至扶屍大哭、并即報知內五區第十二段、由巡官劉希海率警前往查視、並將兩僕帶區研究

事前草遺書兩紙

孫身畔有書就之遺書兩紙、文甚草率、（一）『地方長官鈞鑒：現敝人因大妾金小英同車夫趙連祥、欺我多病、體弱已極、勢不能與之抵抗更因病而染不良之鴉片嗜好迫吾太甚、欺人已極、實無法再居人世、而在人前說話遂決心自殺、乃不意近幾日彼希敝人之速死、似有謀害之情已露、不達目的不止之地步、敝人處於此種危險情況之中、雖設詞開解而勸導之反越勸越甚、而昨日竟敢在敝人之目下、以騎車爲名大說大笑、有如夫婦、勢非將人活活氣死不可、似此情形、現雖講社交公開、但主僕之界限、亦不能不分、現敝人所患之病、純係由氣而起彼設有男女之情、則不論如何、不能在敝人眼前、作出醜如夫婦之舉、因之有心與之打鬧罷、則不但氣力不敵尤畏所嗜之鴉片、因之惟有忍氣吞聲、則現已露謀害之情、乃不得不設法自衛、并聲明於夜眠時、不得進入臥人之寢室、設入之、即以匪人論之、唉、可將人欺盡了懇各執法機關團體、念鄙人種種之情、以援亂家庭安寧罪、處而罰之、則感德非一人耳、（二）想吾雖不受經濟之壓迫、前因負傷患病、吸食鴉片成癮、更奉命戒除、而又病、其不治的最大原因則爲大妾金小英、與車夫趙連祥私通、因吾吸煙、欺吾太甚、使吾無臉見人、吾死後、官家可拿問大妾金小英及車夫趙連祥、與他人無關房子可歸戒毒所、金銀除給小兒回家、亦可歸官、非吾無志爭氣、實叫吾不能生於世耳、即吾不自死、因恐乏人而自殺呀、萬不可使姦夫淫婦逍遙法外、致他效法、而死社會耳、實緣無法而出以下策耳、前、思後想、實無生路現吾因病受姦夫淫婦的包圍欺壓、雖家信亦不能通、去信雖由吾自送、但來信到門房即扣留、有意將他們攆出罷、又勢非舉吾的大煙案不可、犯後因病不得吸煙亦是死、不如自殺爲淨云北平地方法院、派檢察官至孫寓檢驗後、除將車夫趙連祥另一役人、帶院審理罰辦外孫冠英係軍界要人、曾一面并慘案情形報告軍分會長何因欽、及電知其直接長官劉將多師長、請示善後、辦法應云

將册立爲奉祀官之 四聖後裔

經魯省府調查完畢

南訊、魯省政府前奉中央命令、調查顏子曾子、子思濟孟子四聖後裔、册立奉祀官以示遵崇聖道、藉以激勵人心、省府奉令後、當令民教兩廳、會同派員調查、教廳當派督學徐眉生、民政廳派視察員、李蔚霞二員、調查具報、現徐李二員、業已調查完畢、計顏子後人爲顏世庸、現在曲阜、曾子後裔曾繁山、現住嘉祥、孟子後人孟慶棠、現住鄒縣、至於子思後人、以其原係孔聖嫡裔、一脈相傳、已有孔氏奉祀官承襲致祭、似無另行調查之必要、具呈到廳、經兩廳會呈省府轉行呈覆中央云

東阿怪事

女變爲男

月信期後 全變男身

東阿訊、山東省東阿縣女子姚錦屏、現年十九歲、相傳其父曾在滿洲國、充某軍參謀長、去歲時有家書寄歸、近半年來、則音訊杳然、故合家頗繫念、姚女極思赴滿一行、訪尋阿父蹤跡、惟母終以伊身爲女兒、不便遠行未得允許、孰知事出人意料者、姚女近於月信期間、臥病數日竟突起生理變態、由女性而變爲男性、一時奇聞傳遍全城、此女亦屢次赴浴室沐浴、暗示人以眞相、當初變化時、下部微作痛、今則變乳房縮回、一切與男子無異、毫無苦痛矣、并云已有丈夫身、決赴滿洲尋父云

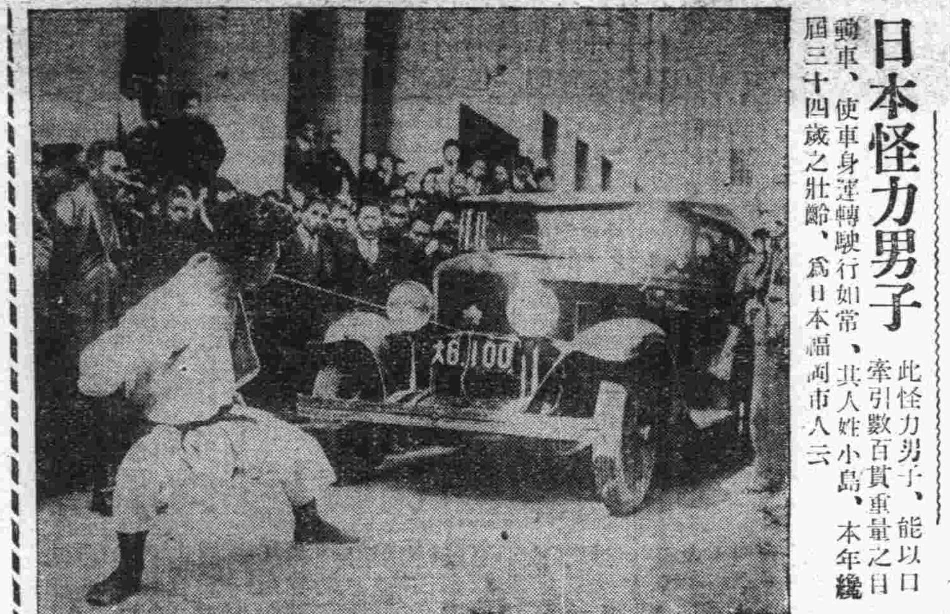

日本怪力男子

此怪力男子、能以口牽引數百貫重量之自働車、使車身運轉駛行如常、其人姓小島、本年纔屆三十四歲之壯齡、爲日本福岡市人云

徐老半娘 宣景琳女士

有蓄狗怪癖

四隻愛犬羅奇疾死亡 宣因痛哭而臥病

滬訊、以扮老太婆角色著名影界的宣景琳、早年曾爲人妾、下堂而入影界、外界言其現年二十八歲、實則據電影社記者確知宣確實年齡已四十餘也、惟半老徐娘、丰姿猶昔、去年曾一度傳聞伊不願扮老太婆角色以終老、因知其尚在春蠶吐絲時也好且其外行尚檢點、而且獨身主義、黑暗的電影圈中、頗足驚異、宣常有蓄狗癖而狗輒不壽、最近養有雄狗四條、宣愛之成癖、不分軒輕、而且坐臥與俱、彰然在人耳目、但最近宣流年不吉、四狗先後病死、距買來養時不過三月耳、諸狗皆患同樣奇病獸醫無法施救、故月來宣景琳爲哭狗臥病纏綿病床月餘矣云

因「毒玫瑰」劇

釀成一段平地風波

太難爲了紅伶薛覺先

滬訊、粵劇「毒玫瑰」本來是粵紅伶薛覺先在舞臺上最享盛名的一部拿手戲、去年利希立創辦華夏影片公司時聘請薛覺先爲主角、攝演這部「毒玫瑰」可是結果華夏因聲機發生問題、薛覺先便與利希立取消合同、而和邵醉翁的天一公司立約開拍、於是不到半月「毒玫瑰」便成了天一社廠的出品、利希立對於此事當然不甘、便於上月廿三號延律師在港法院控告天一公司、要求賠償損失十萬元、其曲折之內容尚不止此云

列車廂中竟發現 血淋淋之人腿

英國之離奇慘殺案

倫敦訊、英國金斯墩區間車於二月二十五日駛入滑鐵盧車站後、清掃夫發現座椅下有裹以褐色紙之包件一個、其重量與形跡頗足起人疑竇清掃夫立將原包送入行李遺失房、路警啓視之、則赫然人腿一雙自膝截下、似割下僅在數小時以前者、路警駭極亟以電話報知警廳、警員立即馳來視察、同時派員分赴該火車所經過之二十六處車站開始調查、以期即日破此離奇慘殺案、今所有綫索可供研究者、僅此一雙男子小腿耳、承辯此案者爲警長庫納曾氏、其人曾辦理白萊頓箱屍案者云

嶗山風景誌 （續）

棋盤石、在明道觀之東南、頂有方廣數丈之石、西邊懸空下臨陪壁之澗、登者須由北而轉東、攀援而上、手足步履、均係人工鑿成之石窩四顧悚然、頗有傾墜之惧、上面一双鈎十字、棋盤、縱横不過四尺、據傳北斗與南極曾在此對局、旁有刻字、已剝蝕不可讀、棋盤石以西有柴場石、刻唐係曇遺像、鬚眉皆具、其字已剝蝕、（丙）勞山南部、九景、一、聚仙宮徐福島、聚仙宮在流清河西約二公里餘、臨近海濱、乃元泰定年建、俗稱韓栾觀因該處舊日地名爲韓栾也、前殿供眞武、後殿供三官、耐冬及銀杏、圍均合抱、惟廟道士主字德、頗通經典、惟廟宇外觀、殘破不缺、大煞風景、廟之迤西、有窟窿石、燕兒石、迤南爲南窰半島、半島之東南部、出石材、稱爲灌石、石頭樓、俗稱連政府之樓房爲石頭樓、建築時即取材於此、半島南面海中有大福島、小福島亦稱徐福島、爲徐福求仙航海出發處二、壽陽庵、在聚仙宮西煙雲澗南首近海處、匾額亦清道光吳宇清題、院內外之銀杏栗子等樹、均極修偉所藏古銅像器甚多、鐵瓦二枚、瓦上之字一爲周王氏、一爲姜廷、施送者之姓名、

三、迷魂澗、由大河東循涼水河向北、經荊條澗茶澗至三義、轉向東、至迷魂澗、爲煙雲澗以西趨勞頂之捷徑谷深土厚、樹多千章、北面山上有巨石、稱望海臺、東北兩崗、一名團古留子、一名馬鞍子、山澗之限、有平出面積約三四畝、各種花木甚繁、四、南天門、先天菴將軍槽、天岔汪、梯子石出流清河南口、迤東、循天門澗向東北、直上、攀登層峰疊嶂、約五公里、至天門峰、山勢巉險、群峰拱立、壁擁仙釋、山口二峰、高數十丈、似兩柱相峙、上插雲霄下瞰滄海、西柱稍北偏、東柱稍偏南、在東柱北迤山坡東面、摩崖有長春眞人所書南天門三字、甚雄偉、天門峰之東南、爲義八字口、西面爲摩頭崗、崗之前面有山洞一、據土人言、此崗有一仙人在洞內修鍊、因奈受封不能出洞、迄今不知其洞門何在、惟逢陰霧之日時聞木魚聲云、摩頂山之西南面、巨石成溝、槽形、稱爲將軍槽現有住戶一二家、由天門峰向東北、至天門後、約二公里、有先天菴、供玉皇、東太清宮管理、前臨深澗、爲北有巨壑、稱天岔汪、爲八水河之上流、道經其間、循峭壁直下、至獨底、再攀峭壁直上高峰、毫無盤迴餘地誠天險也、北面高峰、爲大岔頂、東明霞洞之北頂、崑西與紫雲巘口相接、天門峰之餘勢、向東南蜿蜒、直趨之入海中、濱海奇險處、即梯子石、五、上清宮、北至宮約明霞洞、約八公里、東經子崖、迤西至太清三一公里、四山環拱、中拓平壤、澗水夾流、林木參天、氣象恢澗、在勞山各廟宇中獨具勝境、最出基址、在山上、名勞山廟、鄭康成曾授徒於斯、宋華蓋眞人、將原廟改築、太宗賜名上清、後因山洪暴發、殿宇沖毀、元大德中、華山法道士李志明募欵重建、即現基址、正殿供玉皇、外有重建上清宮碑記、係元延祐四年立、現在主特童太貞、字幹卿、係綽籍軍人、曾與甲午之役、宮前銀杏三株、圍合四抱、均已千年以上、枝上垂乳藥、學生之小銀杏、圍繞古幹、之四周、其大均已合抱、殿前舊有耐冬、見諸明清兩代之詩歌、道士言枯死已四十餘年、惟階前牡丹、古幹尚旺、宮西渾元石上、刻有長春子七絕十首、渾元石底澗水潺潺、水味清甘、終年不絕、道士名之爲聖池宮、東北巖石上刻長春子青玉案詞一首、宮南里餘、有邱祖墳爲長春子七十二塚立六、八水河瀑布、由上清宮南行、至八水河瀑布、約二公里、瀑布高約二十公尺、分成三段、第一段高約五公尺、水勢激急、懸空、流在第二段坡石上、第二段高約七公尺水在坡石上衝擊而下流、在第三段坡石上、第三段約高七公尺、分成四股、注於下面潭中、潭水清碧、洗盡塵心、惟此處瀑布稍爲平緩、不如魚鱗瀑玉鱗瀑得建瓴之勢耳

（未完）

廣生行雙妹嘜

最宜病後髮落 頭髮枯黄

此油爽而不膩 潤髮生新

生髮油

總發行所 奉天城內鐘樓南 營口東大街 新京大經路 哈爾濱道外正陽街 大連監部通

廣生行有限公司啓

牙梘

本行用最新科學方法製成此梘 潔齒辟口氣 固根

用時以溫牙擦擦梘後擦牙 潔白如雪 永無牙患

雙妹嘜廣生行

雙妹嘜花露水

夏天用此花露水數滴和水沐浴 遍身爽快 皮膚光潔 且無熱痱痱瘡 痱粒發生 真衛生妙品

各處均有代售 華商廣生行出品

請看請看

華產各種名茶 台灣花素紅茶 今爲開幕紀念 價錢低到極限 遠近一外城批發 本街一來電話 以顧客爲本位

批發零售 專家代理 大買英斷 品質高尖 迅速通函 即爲送到 以薄利爲宗旨

正式開幕 空前的大英斷!!

奉天城裏鐘樓南大街路西 電話四〇一一一 煙台分北 太陽茶行

患癮 洋烟 嗎啡 白片 紅丸 治癮開始

內科 小兒科 花柳科

春華醫院

入院隨意

院長東京醫學士 徐榮

大連市西崗東關街電車站旁 電話（三）一五七二番

招募代派處啓事

本分社爲擴張哈市報務擬在道裏道外南崗以及市之附近各區招募代派處負責推銷報務待遇從優凡有願從事斯業而有相當經驗者請至分社接洽即可

哈爾濱道裏外國五道街四十二號

滿洲報北滿辦事處啓 電話六五一〇號

五淋新藥發賣

一盒得利格諾賓 (Dorigon obn)

此劑爲大阪醫科大學醫學士福原正義先生所創製爲慢性急性五淋之新藥一經服用確能立奏效果

五日分—金一元五角

十日分—金三元

總發賣元 日本橋藥局 大連市信濃町四十四番地 電話（二）八三六二 振替大連四四九七

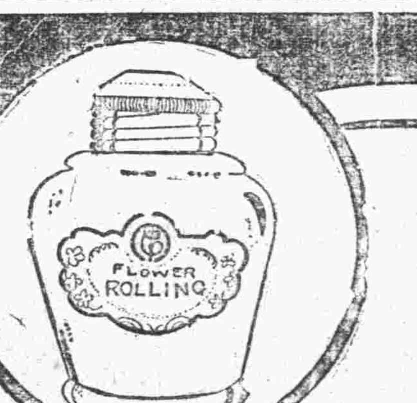

珞玲牌牙膏

珞玲牌牙膏係依照最新式科學方法選用最精良材料製成爲保護牙齒絕對有効之超等牙膏裝置於精美之錫筒內既然非常衛生而且又極其經濟數人合用或旅行攜帶均極爲便利因此珞玲牌牙膏之銷路極爲廣汎也

花牌 註册商標 珞玲粉

認明本牌謹防假冒

保肌膚珞玲粉最優秀每日不輟愛用少許益奏肌膚美艷光澤本品既保容顏尤兼藥物之功効對於粉刺、雀斑、各種色痣等之皮膚病何用吹灰之力

大連代理店

大連市西通六十四番地

王仁眼科醫院

電話六七五二號

地址在常盤橋西廣場電車道中間路北便是

印度紬緞莊開幕 破格大減價

啓者本行爲應各界愛美諸君特由印度各處採辦時髦綢緞呢絨各種新奇物品無不盡有品質優良而且價格低廉請早光臨勿用罕有機會歡迎參觀

奉天浪速通三十六番地 亞細亞洋行印度綢緞啓

敬啓者、左列二藥、行銷有年、精益求精、信用卓著、官廳許可、用家證明、但求治病實効、不敢減料省工、現在新貨製成、較前効力更大、患者安心服用、必得美滿結果、決非藉宜傳欺人者、所可同年而語、區區微忱、幸垂察焉 積善堂主人謹啓

婦嬰至寶 膏類極品 虎鹿玉桂膏 貼婦女行經腹痛、帶下、胞寒宮冷、久不受孕、及小兒腹痛夜啼、寒痢瀉痢、確有驚人奇效 （大貼一元小貼五角）

清室太醫秘方 鹿茸花精製 鹿茸活血壯元露 治筋骨痠痛、腰腿疼、半身不遂、各種風寒重症、必能立起沉疴、年高長老、每年服一二瓶、永免半身不遂、不但強筋壯骨、能益壽延齡（優等每瓶大洋兩元雙料三元）經售處△奉天中街大德生藥房△裕泰盛絲房△軍署大街震泰報館△鐘樓南中西大藥房△北市場春大藥房△南滿站震町會發祥絲房外埠函購每瓶郵費二角每貼五分將欵匯交裕泰盛當即保險郵寄不誤欲閱詳細仿單請向該號函索

大連物價（其一）

▲標準零賣價目

皮箱皮鞄

大連西崗街壹百拾六番地 永安工廠（每只大洋價）

大號樟木箱	十一元五角
大號二皮衣箱	六元
二號二皮衣箱	五元
大號頭皮衣箱	七元
二號同	六元
大號川皮衣箱	十元
二號同	八元五角
一尺三寸皮匣子	二元二角
一尺四寸同	二元五角
一尺五寸	二元八角
九寸公事包	二元四角
一尺一同	二元六角
一尺一寸同	三元四角
一尺二寸同	四元四角
大號皮麻雀盒	二元四角
二號同	二元二角
一尺二寸硬胎牛皮提鞄	三元二角
一尺四寸同	三元八角
一尺六寸同	四元五角
一尺八寸同	五元五角
一尺八寸硬胎牛皮包甲提鞄	六元五角
二尺同	八元
二尺二寸同	九元五角
二尺四同	十二元二
二尺二牛皮軟蓋皮提鞄	十二元
二尺四同	十四元
二尺六同	十七元
一尺二包帆布硬胎提鞄	一元二角
一尺三同	一元三角
一尺四同	一元四角
一尺五同	一元五角
一尺六同	一元六角
一尺八同	二元
一尺八包甲色帆布硬胎提鞄	二元七角
二尺同	三元
二尺二同	三元八角
二尺四同	四元八角
二尺二帆布軟蓋提鞄	六元
二尺四同	六元五角
二尺六同	七元
一尺二帆布鐵樑提鞄	一元二角
一尺三同	一元三角
一尺四同	一元四角
帆布手提書包	四毛五
帆布背書包	六角

茶葉

大連市西崗大龍街十六番 東生茶莊（每斤小洋價）

▲武彝紅茶部

武彝紅雞冠	四十八元
强國君眉	六元四
武彝九曲	四元八
上上九曲	三元二
九曲小種	二元四
怡興德白毫	二元四
祁門紅袍	一元六
頂上紅袍	一元二八
君眉紅茶	九毛六
武彝紅茶	八毛
强國普洱	八元
雲南普洱	四元八
上上普洱	三元二

▲清香綠茶部

早春龍茶	十六元
獅子龍茶	十二元八
獅峰貢龍	九元六
强國貢龍	八元
和平貢龍	六元
蓮心貢龍	四元八
雀舌貢龍	四元
旂鎗龍井	三元二
得勝龍井	二元四
明前龍井	一元六
極品雨前	一元六
雀舌雨前	一元二毛八

▲茉莉龍井大方部

强國花貢龍	八元
和平花貢龍	六元四
蓮心花貢龍	四元八
旂鎗花龍井	三元二
眞正竹嶺大方	八元
老竹大方	六元四
佛眉大方	四元八
强國大方	四元
和平大方	三元二
太平大方	二元四
仙芝大方	一元九二
魁芝大方	一元六
靈芝大方	一元二八

▲茉莉毛峰部

碧雲毛峰	一元六
占一毛峰	一元四四
獨占毛峰	一元二八
玉人毛峰	一元一二
靈芝毛峰	九毛六
一品毛峰	八毛
雀舌毛峰	六毛四
鳳尾香片	一元六
銀針香片	一元二七
雨前香片	九毛
一品香片	九毛

▲茉莉小葉雙燻部

黃山雲霧	三元二
黃山凌雲	二元四
黃山碧雲	一元九二
黃山小葉	一元六
黃山嫩芽	一元二八
極品花蕊	九毛六
貢品花蕊	八毛
貢針雀舌	六毛四
首莉雀舌	五毛六
首莉一品	四毛八
首莉花香	四毛八

▲珠蘭茶部

佛眉鐵葉	四元八
平和鐵葉	三元二
太平鐵葉	二元四
仙芝鐵葉	一元九二
魁芝鐵葉	一元六
蓮心珠蘭	一元四
重窨珠蘭	一元六
頂上貢尖	一元六
金山時雨	一元二八
雀舌珠蘭	九六
蛾眉珠蘭	八角
清明珠蘭	六角四

▲素茶部

壽眉毛尖	一元六
清香雪蕊	一元一六
馬上鮮茶	一元一六
銀針大葉	一元二八
芝蘭大葉	九角六
提首大葉	八角
清香大葉	六角四分

▲回教芽茶部

清香芽茶	三元二
明前芽茶	二元四
雀舌芽茶	一元六
貢針芽茶	一元二八

麻雀翠玉

大連市浪速町三丁目一二九番地 北京商會（每種金票價目）

一號全白大化學牌代皮盒	金廿二元
二號全白大化學牌代皮盒	金廿元
三號全白大化學牌代皮盒	金十八元
一號帶紅面化學牌代皮盒	金廿四元五
二號帶紅面化學牌代皮盒	金廿二元五
三號帶紅面化學牌代皮盒	金廿元零五
一號帶綠面化學牌代皮盒	金廿四元五
二號帶綠面化學牌代皮	金二十二元五
三號帶綠面化學牌代皮盒	金二十元〇五
一號帶黑面化學牌代皮盒	金二十四元五
二號帶黑面化學牌代皮盒	金二十二元五
三號帶黑面化學牌代皮盒	金二十元〇五
竹牌	三元七角至四十元
洋服水晶袖釦	三角至八角
黑石表墜	自一元至四元
翠石手鐲	五六元至千元
鑽石手鐲	三十元至貳千元
寶石手鐲	三四元至五六十元
露寶石壹克拉	貳角叁分至二毛五分
變石壹克拉	三毛八分至四角
翠表墜	五六元至四五百元
其他各種寶石壹克拉	三毛至五六元
象牙煙嘴	二三角至三四元
象牙快子	自五六角至二三元
自來火	自四角至二元
煙盒	自六角至三元
洋服翠袖釦	自十元至一百元
洋服瑪瑙袖釦	自三毛至三元
洋服各種貝石袖釦	自三元至五十元

藥品

大連西崗街二百十五番地 大德記藥房（大洋價）

兜安氏補肺水	每打十一元八 每瓶一元
兜安氏保腎丸	每打十二元八 每瓶一元二
阿氏比靈藥片	每打十元八 每瓶一毛八
麥精魚肝油	每打十元八 每瓶一元八
太平洋白松露	每打七元 每瓶七毛
同仁堂虎骨酒	每瓶二元
家樂綿……	每百粒十三元 每粒一毛四
海參歲海狗腎	每具二元

（金票價）

大學眼藥水	每箱十三元 每瓶一毛六
小包仁丹	每百包七元 每包七分
大包仁丹	每百包三十五元 每包三毛五
衛生球	每箱十一元
善和保元膏	每兩三毛五
同仁堂再造丸	每付三元
育生堂大瓶童子仙膏	每貼九毛
育生堂大瓶童子仙膏	每貼四毛五

建築材料

大連市秋月町二番地 興亞窯煉瓦工場 工場大連市外三春柳東

一等磚（火壹）（千個）	金十九元
二等磚（火貳）（千個）	金十八元
三等磚（黑頭）（千個）	金十七元
空洞煉瓦（一個）	金六錢五
耐火煉瓦（一個）	金六錢五

（以上爲市內西部價目）

藥掛直土管三寸	金一毛五
藥掛直土管四寸	金三毛五
藥掛直土管五寸	金四毛五
藥掛直土管六寸	金六毛五
藥掛直土管八寸	金九毛正
藥掛直土管一尺	金一元六
洋灰管四寸	金二角六
洋灰管五寸	金三角五
洋灰管六寸	金四角六
洋灰管八寸	金七角
洋灰管一尺	金九毛
洋灰管一尺五	金一元四
洋灰管二尺	金二元五

大連市若狹町七十一番地 昭信號建築材料商

石灰一百斤	金八毛五
洋灰一袋	金一元二
中砂子一車	金二元八
鐵筋砂子一車	金三圓七
上等麻刀一貫	金五毛
黃土一俵	金四毛五
紅土一百斤	金七圓五
粘土一百斤	金一圓六
缸磚一個	金六錢五
紅煙筒四寸	金一毛二
紅煙筒五寸	金二毛四
紅煙筒六寸	金二毛六
金州石板一丈	金三元五
石子一車	金二元六
寒水石一俵	金八毛五
亂石一車	金二元二
洋灰塵芥箱大	金十一元五
洋灰塵芥箱小	金七元五
鋪地洋灰磚百個	五元五

工業藥品

大連市山縣通六七番地 乾卯商店大連支店（一瓩一〇〇〇瓦、一瓩二、二四磅）（金票本位單位圓）

品名	數目	價目
麥印碱料子	100瓩	九•五〇
重曹（桶入）	五〇瓩	六•七〇
重曹菱印（包入）	五〇瓩	七•三〇
火碱	三〇〇瓩	五三•五〇
同	五〇封度	五•〇〇
硅酸	三〇〇瓩	一六•〇〇
同	三〇瓩	四•〇〇
亞硫酸	五〇瓩	七•〇〇
海波大粒照像用	100封度	七•五
海波工業用	100封度	六•八
過酸化曹達 翁印漂白用	100封度	五五•〇〇
同 金貨	五〇瓩	五八•〇〇
面碱	八〇封度	三•〇〇
黃血鹽	五〇瓩	七二•〇〇
赤鐵炭淡礬	五〇瓩	一二〇•〇〇
紅礬	一〇〇瓩	七〇•〇〇
表化鉀（山乳）	一〇〇封度	七〇•〇
綠強鈹	五〇瓩	三五•〇〇
鹽化鉀	一〇〇瓩	一三•〇〇
苛性鉀	五〇瓩	三五•〇〇
過滿俺酸鉀	五〇瓩	七五•〇〇
鹽酸二〇度	一〇〇封度	四•五
鹽酸局方	五〇封度	八•二〇
白鹽酸三度	一〇〇封度	五•〇〇
稀鹽酸	五〇封度	五•〇〇
純鹽酸	五〇封度	八•五〇
硫酸六六度	二〇〇封度	九•〇〇
稀硫酸	五〇封度	六•七〇
純硫酸	七五封度	一〇•〇〇
硝酸四〇度	一五〇封度	一三•〇〇
純硝酸	五〇封度	一三•〇〇
草酸	一〇〇封度	三五•〇〇
石炭酸	四〇封度	三二•〇〇
酒石酸（酸礬）	五〇瓩	一〇五•〇〇
檸檬酸（酸礬）	五〇瓩	八五•〇〇
醋酸	一〇瓩	八•〇〇
冰醋酸	一〇瓩	二三•〇〇
硼酸冰	五〇瓩	一八•五〇
硼酸末	五〇瓩	一九•五〇
同砂	五〇瓩	一五•〇〇
同末	一〇〇斤	一二•〇〇
丹礬	一〇〇斤	一八•五〇
硫酸	四五封度	二•五〇
鎳格面礬	五〇瓩	六〇•〇〇
炭酸錳塊	五〇瓩	六〇•〇〇
同粉面	一六〇封度	九•〇〇
白陶土	三〇封度	四•〇〇
鹵粉血	一五〇封度	一二•〇〇
同塊	二五〇瓩	七•〇〇
鹽化灰（乾燥用）	一〇〇瓩	八〇•〇〇
煆性鈣	一五瓦	三•五〇
炭酸鈣	一五〇瓩	三•七〇
沈炭酸鈣	五〇封度	一一•七〇
紫礬	一四〇封度	一六•〇〇
白礬	五〇瓩	一四•五〇
錏養粉松一	一〇〇斤	六•〇〇
號牌錏養粉S	一〇〇瓩	三•〇〇
錏養粉	一〇〇瓩	三六•〇〇
錏養粉藥用	一〇〇瓩	四〇•〇〇
鹽化亞鉛	五〇瓩	二三•〇〇
鹽化銀	五〇瓩	一三•五〇
硫酸銀	四五瓩	一〇•〇〇
亞鉛粉A	一〇〇斤	二五•〇〇
舍利鹽	二〇〇封度	三六•〇〇
同（藥用）	五〇瓩	五•八〇
炭酸鎂（忠勇印）	一〇〇斤	一九•〇〇
火硝	五〇瓩	七•〇〇
菱子硝	一〇〇封度	二三•〇〇
椰黃粉	一〇〇斤	一二•〇〇
硫黃	一〇〇斤	七•〇〇
脫酸硫黃	一〇〇斤	一四•〇〇
硫子油六〇〇斤	一〇〇斤	一八•五〇
奶糖	一〇〇瓩	九八•〇〇
蓖麻子油	四〇封度	七•五〇
同（藥用）	四〇封度	八•五〇

▲香料

依蘭依蘭	四五〇瓦	六•〇〇
同	二五〇瓦	•五〇
玫瑰	四五〇瓦	一〇•〇〇
同	二五〇瓦	•九〇
紫蘭花	四五〇瓦	八•五〇
同	二五〇瓦	•八〇
紫蘭花S	四五〇瓦	一二•〇〇
同	二五〇瓦	一•〇〇
別拉木油	四五〇瓦	一二•〇〇
培格馬S油	四五〇瓦	九•〇〇
同	四五〇瓦	二•〇〇
同	二五〇瓦	•九五
山茶花	四五〇瓦	一〇•〇〇
同	二五〇瓦	•九五
蘭花	四五〇瓦	一六•〇〇
同	二五〇瓦	一•四〇
花露精	四五〇瓦	一三•〇〇
內花莉	二五〇瓦	二•〇〇
水仙花	四五〇瓦	一〇•〇〇
香蘭花	四五〇瓦	一〇•〇〇
冬綠花	四五〇瓦	一六•五〇
哈是哈是	四五〇瓦	一二•〇〇
同	二五〇瓦	•九五
求末尼而	四五〇瓦	一〇•〇〇
羊鹵花	四五〇瓦	一〇•〇〇
同羊鹵花	四五〇瓦	二〇•〇〇
同	二五〇瓦	一•八〇
龍誕香	四五〇瓦	八•四〇
同	二五〇瓦	•七〇
香草油	四五〇瓦	二•六〇
麝啦芳	四五〇瓦	一〇•〇〇
同	二五〇瓦	一•〇〇
茉莉花	四五〇瓦	一四•〇〇
同	二五〇瓦	一•一〇
長壽花	四五〇瓦	一二•〇〇

綢緞雜品

大連奧町五十二 同昌百貨商店

▲綢緞類

新裝洋服料	二元四至九元八
各種絲絨女料	二元至二元四
落雁綢類女料	六角五至一元五
銀星綢女料	一元七角五
印花麗英綢	五角五
花素軟緞	三角八至五角五
國華緞	三角五至四角五
三閃緞	四角五
廠經綢	七角至一元一
信康錦	八角至一元三
毛緯葛	一元三至二元
緞背綢	五角至一元二
嗶嘰綢	一元二至一元五
素杭緞	四角五至一元五
印花綢	二角至五角
蘭綢	五元至七元

▲毛布類

西格毛布	三角八至九角八
印花毛布	三角五
織花毛布	二角八
平紋毛布	四角
素毛布	三角二至四角五
禮服呢	七角五至二元
華達呢	五角八至一元
條毛布	四角
素平呢	五角五

▲綿布類

印花和絨	一角八
花斜紋	九分
花細斜	六分
印花毛缶	一角三至四角五
綉花旗袍料	二十五至卅元
印花旗袍料	十七元至二十五元
綉花被面	二十元至卅元
綉花褥面	十元至十六元
綉花棹面	五元至十七元
綉花門簾	二十五元至卅元
綉花墊子	十元至卅元

▲化粧類

各種雪花膏	二角六至一元五
各種香粉	三角至四元
各種香皂	一角至八角
各種香水	四角至十五元

膠皮雜貨

大連三春町二番地 東北商行雜貨部

▲麵粉部

一等壽桃麵粉	金二圓七五
二等壽桃麵粉	金二元五五

▲化粧品部

蘭美人皂	每打金一元三
白玉皂	每打金一元一
花蘭皂	每打金一元一
無水皂	每打金一元三五
洗濯肥皂	每箱金四元一
八角肥皂	每箱金四元五
牡丹皂	每打金一元二
美蝶皂	每打金一元五
三喜皂	每打金一元五
汽球皂	每打金一元三
玉藍皂	每打金一元二
精蘭クリーム大號	每打金二元
精蘭クリーム二號	每打金一元七

▲膠皮鞋部（三環套日牌）

人運動鞋	每打金六元
中運動鞋	每打金四元六毛五
小運動鞋	每打金三元六
別珍鞋	每打金三元二
綿自由鞋	每打金六元三

▲綿絲部

百號綿衛生衣	每打金六元八
百一號綿衛生衣	每打金六元八
百二號綿衛生衣	每打金六元六

▲雜貨類

各種唱片	一元二至二元二
各種唱針	三角至六角
各種毛毯	九圓至三十元
新式唱機	九元至七十五元
新式具	一元六至十元
新式錢夾	八角至十元
絲織風景	一元五至四十元
綉花屏頁	七元至四十元
各種時計	二元至二十六元
各種雨衣	三元至卅元
各種洗頭水	五角至二元六
磁器茶具	二元至五元
跳舞絲襪	一元至二元
結婚頭花	八元至十元
各種衣邊	一角至五角
各種麻雀	八元至卅元
背坐嫁弁	一元三至三元
各種提包	一元五至十五元
大小皮箱	八元至十三元
洋服襯衫	一元二至二元六
洋服領帶	八角至一元六
各樸呢帽	一元六至十六元
雪茄煙集	四角
西洋大磁盆	二元至四元五
各種洋酒	一元七至八元
文明手杖	七角至三元六
新式梳粧台	三元至八元
女夾大氅	二十元至卅元
木綿每磅	七元
鴨絨每磅	五角六

鐘表眼鏡

大連市浪速町四十三番地 史惟記鐘表眼鏡行

▲鐘表部（每種金票價）

德國製報刻五音大文鐘	每只六十五元
德國製二音大文鐘	每只二十九元五毛
德國製二音天文鐘	每只二十七元毛五
德國製實用天文鐘	每只二十三元
德國製鴉叫鐘	每只十二元八毛
瑞士製16形實用綱克双卡子懷表	每只十一元二毛
瑞士製5 21婦人用新式同手表	每只十五元五毛
瑞士製4 21狹長方同	每只二十四元三毛
瑞士製10形15石鋼克双卡子手表	每只十元五毛
瑞士製10形 inricta999	每只十二元
瑞士製5 21 18K長方金克双卡子手表新式女用	每只二十七元五毛
4 21	每只三十八元五毛
10 999 18K金克双卡子表	每只十九元五毛
16 18K金克同薄形懷表	
16	每只六十五元
16	每只八十元
14 14K金克双卡子懷表	每只五十五元
	每只五十三元
12 18K	每只五十七元五毛
13	每只六十四元五毛
13 14K	每只五十元

▲繡頭部

圓角魚	每箱金六元四
扁角魚	每箱金八元
圓角桔子	每箱金六元四五

▲五金部 各種五金俱全

▲眼鏡部

美國製新式桃形夾白金眼鏡架	每付十八元
美國製夾黃同	每付十九元
二毛美國製托鼻夾白金美國製	每付十九元
美國製新式無形架	每付六元五毛
同金匡博士架	七元五毛
新式魯克眼鏡架	同一元
新式魯克架	每付二元
新式魯克架	壹付三元
新式魯克架	每付四元
新式魯克架	每付五元
水晶眼鏡片	每對三元
茶晶	每對自十二圓至一百二十圓

▲寫眞部

二寸三張	金六角五分
三寸三張	金壹元貳角
四寸三張	金壹元五角
六寸三張	金貳圓五角
八寸三張	金四元五角
八寸一張放大	金貳元
十二寸一張	金叁元
十八寸一張	金四元五角
廿四寸一張	金七元

化粧香品

大連市監部通八番地 廣生行有限公司（每種大洋價）

▲各種香水類

大號花露水	四毛八
二號花露水	三毛
三號花露水	一毛八
四號花露水	一毛二
二磅庄花露水	一元二
指甲香水	三毛六
二安一號花身香水	一元五
六一香水精	一元二
三骨砂枳香水	四毛二
艷頭香水	三毛六
銀頭超等香水	一毛八
七四〇超等香水	一元三
六安桂花香水	一元六
三安桂花香水	五毛四
八安方樽蘭花水	四毛八
四安方樽蘭花水	三毛
大超等蘭花水	一元八
中超等蘭花水	一元〇二
小超等蘭花水	六毛
六安紫蘭香水	一元〇八
三安紫蘭香水	五毛四
六安素馨香水	一元〇八
三安素馨香水	五毛四
六安玫瑰香水	九毛
三安同香水	四毛八
六安素心蘭香水	一元〇八
三安素心蘭香水	五毛四
六安檀香水	一元二
三安含笑水	七毛二
六安含笑水	一元二角
一安玫瑰香蜜水	一毛二
二安同香蜜水	二毛四
半安同香蜜水	六分
四安同香蜜水	四毛八
六安潤髮香水	六毛
三安潤髮香水	三毛六
六安保髮香水	一元二
一半安保髮香水	七毛二
小瓶牛髮水	三毛六
大瓶牛髮水	三毛
三安含笑水	六毛
三安白玉蘭水	七毛二
六安白玉蘭水	五毛四
三安珠蘭水	一元〇八
六安珠蘭水	九毛
三安茉莉水	四毛八
六安茉莉水	五毛四
八安桂花水	一元〇八
八安百花水	一元二
馬形香水	一元二
鹿形香水	三毛六
啤林頭水	三毛六
一五〇馨蘭水	九毛
一五一馨蘭水	六元
八安醒腦頭水	五元四
一斤庄火酒	一元二
二號四六素興水	四毛八
二號三六檀香水	四毛八
四八二號紫藍水	六毛
四八大紫藍水	九毛六
四二二號含笑水	四毛八
三六大索心藍水	九毛六
四三大含笑水	六毛
四三一號含笑水	四毛八
三六二號素心藍水	七毛八
大啗啷香水	四毛二
大號熱髒水	四毛八
大超日香水	一毛八
二號超日香水	七毛二
洗指甲水	四毛二
盒庄双指甲水	二毛四
西字双指甲水	六毛
西字單指甲水	七毛二
二〇〇興藍水	二元七
四六號大玫瑰水	八毛四
二號唧水	三毛六
三西潤髮水	六毛
三五六大茶薇水	九毛
唐字大陣陣香	一元二
三西二號潤髮水	三毛六
三吳二號茶薇水	四毛八
二號陣陣香水	六毛
四一一香水	二毛四

▲各種膏類

鐵盒如意膏	一毛二
大瓶雪花膏	四毛八
二瓶雪花膏	三毛

煙草

大連東鄉町二〇番地 南洋煙草公司

十支蝌美人香煙 每條廿五盒、小洋九五角
空盒換煙、三月五號停止
十支飛輪牌香煙 每條廿五盒小洋七角一分
十支紅金龍牌香煙 每條廿五盒、小洋二元一角五
十個空盒、換本煙一小盒
空盒十五個、換畫一張、
十支高塔牌香煙 每條廿五盒、小洋二元一角五分、
帶心空盒十二個、換畫一張、八個換本煙一小盒
十支大長城香煙 每條廿五盒、小洋二元一角五分
帶心空盒十二個換畫一張
帶芯空盒八個換本煙一小盒
五十支小白金龍香煙 每罐小洋七角
五十支小紅金龍香煙 每罐小洋四角六分
五十支中紅金龍香煙 每罐小洋五角二分
五十支大長城香煙 每罐小洋六角七分
以上各罐煙在陽曆三月底前、買一罐隨贈引換贈品券一張、換法詳載券上

大連市越後町四十番地 英商拱石煙公司

十支刀牌王	每盒金一角 每大包金四元六角
十支小刀牌王	每盒金九分 每大包金四元〇八
十支粉刀王	每盒金一角 每大包金四元六角
五十支粉刀王	每盒金五角
十支大天橋	每盒金五分 每大包金二元三毛
十支小天橋	每盒金五分 每大包金二元一角五
二十支金咀天橋	每盒金七分 每大包金二元二角
十支第一	每盒金四分 每大包金一元八角五
十支欽差	每盒金三分 每大包金一元三角六
廿支美傘	每盒金七分 每大包金一元五角六
十支前門	每盒金一角六 每大包金七元二角
五十支前門	每盒金八角
十支砲臺王	每盒金三角 每大包金七元二角
五十支砲臺王	每盒金一角 每大包金十五元九角
廿支商神	每盒金一角二分 每大包金五元六角
廿支百利	每大包金二圓六角八
廿支小砲台	每大包金十四元八角
五十支小砲台	每盒金一角 元六角
十支土耳其	每大包金十四元八角 每盒金四角
五十支土耳其	每大包金二十元〇五分 每盒金二元三角

大連連鎖街 東亞煙公司（每盒金票價）

敷島	一角五
朝日	一角二
吉野	一角
松島	五分
扁枝駱駝	一角
壽麗花駝	三角
駱駝牌	一角
金[illegible]王	七分
金槍	六分
金蝙蝠	五分
琴鳳	一角二
復興（一百根）	四角五
復興（廿根）	一角
人壽	三分
織女	六分
大樓	三分
壽花（鐵筒）	五角
白梅（每筒金票價）	一元二角
杜鵑	八角五
菖蒲	六角五

小說 劍骨琴心（十二）

第九回 眞愛情非關肉慾 苦專制幾誤嘉姻

大郎收銀出房、朱明吃完夜飯、便要安息、琴姑伏侍朱明先睡、此夜恩情、比前兩夜更自不同、覺歡情正濃、別緒旋抽、恨不得兩個身軀、鎔化作一塊、眞個千般憐惜、萬種溫存、琴姑道、奴也曾與嫂嫂同床、再不敢着肉沾皮、爲何與相公合睡、就如連枝比目一般、親愛無比、朱明道、男女之樂、原生乎情、你憐我愛、自覺遍體俱春、若是村夫俗子、不中佳人之意、蠢妻騃妾、不生夫婦之情、縱夜夜于飛、止不過一霎雨雲、索然興盡、我與你俱在少年、亦非頑鈍、兩相憐愛、眷戀多情、故不必赴陽臺之夢、自能生寒谷之春、況且男女之樂、原只在未經交合以前、彼此情思俱濃、自有無窮興趣、既經交合、便自闌殘、若並無十分恩愛、但貪百樣輕狂、便是浪夫淫婦、不特無所得其樂、且亦如沉苦海矣、琴姑道、奴家未歷個中、不知雲雨之事、其樂如何、竊以爲樂根於心、以情爲樂、即慾念輕、以慾爲樂、則情念亦輕、即如前日自覺慾心稍動、便難消遣、情之一事、幾撇天外、今因相公稟命之言、慾念無由而起、情念即芊綿而生、據此時看來、相公已怡然自得、小奴亦飴然如迷、交股並頭、提胸貼肉、幾於似片團成、脈幃樂事、直欲如膠不解、恐雨雲巫夢、計亦無逾此者、眞不過畫蛇添足而已、兩人講得投機、更加親愛、直睡到日上三竿、方纔起身、大郎已雇定船隻回來、朱明梳洗畢、收拾行李、把一條褥單、一條緞褥、留與琴姑、換了琴姑的一牀布褥道、如此覺你我雖離如不離矣、琴姑亦尋出一條白綾汗巾、上面繡着曉日曈曨、楊柳披拂之勢、題着一行小字曰春風曉日圖、繫在朱明袴帶之上、垂淚道、見巾如見奴也、朱明安慰一番、吃了早膳、謝了吳氏、起身下船、卸過行李、辭別大郎、大郎道、小人已對家中說過送相公到山西方回、朱明也就允了、在船無事、又把用弩之法、與大郎講說、大郎心領神會、朱明更覺喜歡、行了一日一夜、舟抵烏鎭、買些飯菜、放開船頭、不料那河中正撐一隻大沙船飛過來、兩船一碰、大船上人多、恃强說是碰壞了他船頭、跳上船把船家鎖去、朱明這船便直橫過來、急得後面搖櫓的船家亂跳亂喊、大郎袖裏藏着十一枝竹弩、正在學習指掌法、一時不禁跨出船頭、望着鎖人的水手、把手如法一探、恰射中大股上、鮮血直淋、吽聲阿唷、站立不住、倒在船頭叫喚、那邊船上跳出幾個人來打大郎、大郎用手一架、當頭兩個、一個已滾下河去、一個跌轉去船頭上爬不起來、那後面兩個就嚇住了腳、大喊打死人了、大郎着慌、正要避入艙去、猛聽得那邊船裏大吼一聲、奔出一個大漢跳過船來、一手揪住大郎胸脯、望着裏河就摔、却摔不倒、大郎忙用手肘照着大漢手臂直坐下去、却坐不脫、因也用手揪着大漢、兩個人你一拳我一拳的、如打油車的一般、轟的一聲、震得那船頭擺了幾擺、船底水聲、廊落廊落的響、連那邊船上的人都看得呆了、岸人齊聲喝采、說道好打、朱明睡在中艙、聽得鎖了人去、慢慢的披衣起來、聽喊打死了人、慌忙着又聽見大郎與人斷打、勢現凶猛、急趕出艙來、口裏說着不要混打、把眼一看、失聲道老弟、那大漢與大郎俱各放手、大漢道、朱兄此位何人、朱明道、這位尤兄、是我相與、你且進艙來、和你細講、那邊船上家人、忙把船家開鎖、說道誰知是朱相公的船、岸人上都道、誰知是一家人、在那裏瞎打、閧的一聲、都散去了、兀那大漢端的是誰、却是朱明最相好的朋友王士杰、士杰過艙、朱明問緣何在此、士杰道、話長哩、你這尤兄眞好膂力、實是可愛、朱明笑道、打得你不疼麼、士杰道、要打得疼纔好、不痛不癢的、就一日打到晚、也沒幹、尤兄、你多少年紀、曾什麼武藝、方纔發的弩箭、可是朱兄傳授、朱明驚訝道、你講什麼弩箭、他還沒有學會、你如何知道、士杰道、朱兄原來不知、我那邊水手的腿上、敢還在那裏流血哩、大郎道、是小人冒昧、看見鎖了人去、一時氣忿、就發了一弩、不料覺射中了、弄出事來、士杰道、休說閒話、你究竟多少年紀、會什麼武藝、說出來罷、大郎道、小人二十三歲了、不會武藝、就是朱相公教我用弩、纔學了兩日、正在說話、只見那邊船上走過一個人來、說道、表兄久違了、朱明道、原來士俊在此、士杰怎總不提起、士杰道、我要緊問尤兄的話、忘記和你說了、士俊道、他們大鬧、我尙未起身、後來聽見表兄聲口、纔急急起來、我們如今快搬在一處去、朱明問可是同路、士俊道弟的船是回去的、朱明大喜、吩咐把行李都搬上大船、淨過手面、吃了早點、四人坐下緊談、士杰道、尤兄好膂力、朱兄若不出來、我定要吃虧哩、大郎道、小人勉强支持、已是筋疲力盡、朱相公若遲一會出來、小人定要受傷了、士杰道、你這話通是假老實、對你說罷、我兩個要算做棋敵手哩、朱明道、閒話休提、我且問你、兩人緣何事到此、我出門時、士俊尙未回、何以又在一處、士杰道、我那日吃酒回去、就到縣前打聽那賊禿下落、方知那賊禿的師父、是賜紫羅師、縣裏了臟坯、開釋了他、立刻叫他走了、弟回家氣了一夜、明日一早起來、也沒向家裏說知、一打聽他往浙江、就一路趕下來、那知連日遇雨、倒受了他的累

大連物價(其二)

▲標準零賣價目

紙及印刷品

大連市監部通四三番地 福盛號紙莊

▲各種紙類(金票本位單位圓)

品名	單位	單價
模造紙	一磅	·二六三
印刷紙	一磅	·一三三
色牛皮紙	一連	六·二〇
代紋牛皮紙 西洋	一連	五·六〇
同 東洋	一連	五·一〇
色勞路紙	一連	三·九〇
白勞路紙	一連	三·六〇
羅以斯紙	一連	一·八〇
硫酸紙	一連	三·三〇
白有光紙	一連	二·一五
色有光紙	一連	二·四八
黃毛邊紙	一連	三·二〇
白毛邊紙	一連	三·二〇
各色臘光紙	各一連	一〇·〇〇
黃表古紙	一連	五·〇〇
川表紙料	一簍	·九〇
海紙料	壹塊	一·九〇
白玻璃紙三百番	一連	四三·〇〇
色玻璃紙	一連	五三·〇〇
因洲半紙八千代	一丸	一八·〇〇
大洲半紙水仙	一丸	一八·五〇
因洲美濃瑞鳳	一丸	二一·〇〇
大洲美濃舞姬	一丸	一九·〇〇
同 鳳龍	一丸	二〇·〇〇
同 雲龍	一丸	二三·〇〇
因洲代用半紙朝日	一丸	一四·〇〇
同美濃木曾川	一丸	一五·〇〇
薄葉半紙張良	一丸	一二·〇〇
薄葉半紙千種	一丸	一三·〇〇
薄葉美濃韓信	一丸	一三·〇〇
薄葉美濃鐵兜	一丸	一三·〇〇
吃墨半紙牡丹	一丸	二七·〇〇
吃墨美濃富士	一丸	二六·〇〇
機械吃墨半紙勝利	一丸	一七·〇〇
機械吃墨美濃紙正義	一丸	一七·五〇

▲龍印印刷用油墨

品名	單位	單價
活版用墨八一號	一磅	·四〇
活版用墨八三號	一磅	·七〇
新聞用墨	四〇磅	七·五〇
石版用黑五〇號	一磅	·七五
活版用黃二六號	一磅	·四〇
石版用黃一號	一磅	·五〇
活版用赤三一號	一磅	·六〇
石版用金赤三六號	一磅	一·五〇
活版用藍二八號	一磅	·六〇
石版用藍四〇號	一磅	·九〇
淺活版用黃別五〇號	一磅	·九〇
淺石版用黃五號	一磅	一·五〇
活版用綠A號	一磅	·七〇
石版用綠一〇號	一磅	一·二〇
粉紅一八號	一磅	一·五〇
紫墨一〇號	一磅	一·五〇
茶一五號	一磅	一·三〇
白一號	一磅	·五四
轉寫油墨四分	一磅	二·三〇
泥司油	一磅	·五

▲印刷材料品

品名	單位	單價
大磨石	一磅	·一五〇
小磨石	一塊	·〇二五
墨滾子	一根	七·〇〇
膠版	一個	八·〇〇
墨鏟	一個	一·〇〇
手皮	一組	·六五
大海綿	一塊	·八〇
修版針	一根	·五〇

品名	單位	單價
修版刀	一把	·五〇
藥墨	一頂	·四〇
松香粉	一磅	·三〇
化石粉	一磅	·二〇
浮石粉	一磅	·二〇
桃膠	一磅	·四五
金剛砂	一磅	·一〇
船來藥紙	十枚	·一七
東洋藥紙	十枚	·四〇

鐵材五金類

大連市佐渡町三〇 進和商會

▲元鐵部(每百公斤價)單位圓

品名	單價
二分	一一、〇〇
二分半	一〇、八〇
三分	一〇、二〇
四分	九、八〇
五分	九、八〇
六分	九、八〇
七分	九、八〇
一吋	九、八〇
一吋二	一〇、二〇
一吋半	一〇、五〇
一吋二八	一〇、五〇
二吋	一〇、八〇
二吋半	一〇、八〇
三吋	一一、五〇

▲方鐵部(每百公斤)單位圓

品名	單價
二分	一一、〇〇
四分	一〇、〇〇
五分	一〇、〇〇
六分	一〇、〇〇
七分	一〇、〇〇
一吋	一〇、〇〇
一吋半	一〇、〇〇
二吋	一一、五〇
二吋半	一一、五〇
三吋	一一、五〇

▲板鐵部(每百公斤)單位圓

品名	單價
一分厚	一二、〇〇
二分至四分厚	一〇、五〇
五分至六分厚	一〇、八〇
七分至八分厚	一一、五〇

▲洋釘部(每桶價)

品名	單價
六分	一〇、九〇
一吋	九、一〇
一吋二五	八、八〇
一吋半	八、五〇
一吋七五	八、二〇
二吋	八、〇〇
二吋半	七、九〇
三吋	七、八〇
三吋半	七、七〇
四吋	七、六〇
四吋半	七、五〇
五吋	七、四〇
六吋	七、三〇
七吋	八、〇〇

▲平白鐵部(每張價)

品名	單價
三十號	〇、七八
二十八號	〇、九九
二十六號	一、二二
二十四號	一、五五

▲新鉛絲部(每捆價)

品名	單價
五號	六、八〇
六號	六、四〇
七號	六、五〇
八號	六、一〇
九號	六、二〇
十號	六、三〇
十一號	六、四〇

▲鐵板鐵部(三尺寬 六尺長)(每百公斤)單位圓

品名	單價
十二號	六、五〇
十三號	六、六〇
十四號	六、八〇
十五號	七、〇〇
十六號	七、二〇
十七號	七、五〇
十八號	七、八〇
十九號	八、一〇
二十號	八、四〇

(三尺寬六尺長)

品名	單價
五厘	三、五〇
七厘五	三、二〇
一分	二、八〇
一分半	二、五〇
二分	二、五〇

(四尺寬八尺長)

品名	單價
五厘	三、五〇
七厘五	三、二〇
一分	二、八〇
一分半	二、五〇
二分	二、五〇

(五尺寬十尺長)

品名	單價
五厘	四、五〇
七厘五	三、八〇
一分	二、八〇
一分半	二、五〇
二分	二、五〇

洋酒罐頭餅乾

大連市奧町五十七番地 三泰洋行

▲洋酒類(每瓶金票價)

品名	單價
安士合爲士及	四元二
金橋爲士及	四元二
白馬爲士及	四元二
黑白爲士及	四元二
紅方爲士及	四元五
黑方爲士及	七元
黑三星白蘭地	七元
紅五星白蘭地	五元八
金氏白蘭地	三元五
黑果白蘭地	三元七
桃子白蘭地	三元七
櫻桃白蘭地	四元八
高月白蘭地	二元五
第一白蘭地	五元五
馬爹利白蘭地	五元五
斧頭白蘭地	六元五
桔子比大士	二元一毛五
阿苗特香濱	四元
阿不送	十元
女頭老木酒	二元四毛五
道木酒	五元八
鷹印白葡萄酒	二元三
三星葡萄酒	三元七
一星葡萄酒	三元二
士樓占酒	三元七
荷蘭占酒	四元四
狠頭占酒	二元五
獅子占酒	二元三毛五
意回枚	二元六毛五
法回枚	二元七
白禾酒	四元
歐勒得帕爲士及	六元五
立求爲士及	六元五
白求力所酒	三元七
紅求力所酒	三元七
三星舍力酒	三元七
一星舍力酒	三元二
舍力酒	四元七
立孟汁	一元八
桔子汁	一元八

▲罐頭(每罐金票價)

品名	單價
美國沙定魚	三毛
廸孟猪肉豆	六毛九
黑青果	五毛五
蘆筍	九毛五
反茄醬	五毛
咖啡	一元二
苞米	五毛五
青豆	五毛五
反茄汁	四毛五
什錦水果	一元
杏子	八毛五
洋梨	八毛五
櫻桃子	九毛五
楓梨	七毛五
桃子	七毛
華盛頓咖啡精	五元
法口茶	一元二毛五
站人即四	一元
什錦酸菜	一元三
華福麥乳精	二元八
阿華田	三元六
好立克奶粉	二元九
牛奶粉	六元八
美國牛肉	三毛五
這木醬	五毛
咖啡精	一元六
希林魚	八毛五
半磅扣扣	六毛五
紅角麥皮	八毛五
站人麥皮	六毛五
金鼓牛油	八毛五
北見粉	一元一
花蘭茶	一元八
英茶	二元六毛五

▲餅乾類(每盒金價)

品名	單價
英印爲法	二元六
英印餅干	二元五
乃四餅干	二元二
這木餅干	一元七
麥稔餅干	二元五

日人對滿投資額

東京電、頗視爲問題之日本人對滿投資額、大藏省據下院豫算委員所配布者爲參考之資料、除滿鐵關係投資額外、列如左記(單位百萬圓)昭和七年、二九、昭和八年、六二、昭和九年、七八(備考、本計數係由判明之資料、而作成數、揭示各年能投資額)

自動車之發展

滿洲麥達自動車會社取締役井上德之助氏於六日入港阿利嘉九來連、氏有如左談話、今回渡滿、純以視察工場爲目的、並無別事、然滿洲以機構問題、與豫算問題、一般曾受以極大之打擊於樂洲之自動車之需要、以交通網現尙未完備、以尙無經濟力的關係、竟半減最初之期待、而且現行今有處於停頓之狀態、然國產部分品、最近並不劣於舶來品、極有優秀品之續出、即現在之福特亦有使用日本品之模樣、國產部分品之進出滿洲、國早晚必有具體的計畫、然自動車界之期待富須在五六年後方能實現云

去年中國磁器外輸甚可觀

上海電、去年中國磁器外輸成績極爲可觀、據國際貿易局方面發表、輸出共十五萬擔、價值一百五十一萬五千元、較去年份增加九千擔、茲將其統計、錄之於後、計香港六五、七五五擔、值七九九、八七五擔、日本一、六九五擔、值一六、七二四元、澳門七、一七四擔、值五四、六二五元、暹邏二三九六、二擔、值一四六、一二八元、新嘉波二五、三二擔、值二〇八、四八一元、美國八四三擔、值七二、四三五元、東北一四、二九六擔、僅八九、五九一元、其他一二、三八〇擔、值一三一、九三〇元、合計一五〇、三九三擔、值一五一、五七八九元云

多年不癒腸胃病症 無上妙藥服之立效

愛腑

年久胃腸病

快以「愛腑藥」救治之

久病不癒之腸胃病難症也亦人不易得見之病初起時雖不覺甚苦久之能使腸胃之機能漸爲衰弱轉成沈痾即腸內生垢血液變濃終則成爲噎膈轉食即胃瘟結核潰瘍等危症突謹將病源列後一得此病者類皆不思飲食膨悶脹飽時欲作嘔胃口疼痛或瀉肚或走動粘液腸痛而多虛恭腸中時而作響雖日食山珍玉筵體身反見羸益衰若保養不良則神敗無力面色更形枯槁此係由肺經而起故障熟咳嗽出盜汗出入氣皆不暢因少飲以酒或食不易消化之物立即腹瀉肚痛患以上諸症者每每不介其意殊不知由此便可轉成噎膈轉食等不治之症本公司以慈心渡世故不惜重資悉心製成此藥專治腸胃各病大有起死回生之功回天之力患病諸君連服此藥無不藥到病除誠濟世之慈航也再者有因腸胃病而轉發肺症者連取本公司加料特製之康素藥期之定能保好除根此藥對於肺症發燒咳嗽咯痰及一切胸部疼痛等症素稱爲無上妙藥也

年久之胃腸病其他服用胃病藥止藥決不見功效惟腸胃良藥之「愛腑」對於腸胃病實爲一最適切之良藥統治胃腸炎症病因附於腸胃內壁部分者之炎症使粘膜強壯減少粘液之分泌化合硫化水素於大腸特生硫化蒼鉛制止下痢有鎮靜痛苦之特效故而羅胃腸病如何內服此藥愛腑藥能使胃腸健全思進飲食血色既良於營養之吸收合度而體量乃能漸使加重服用此藥於不知不覺之中自能回復其健康無論如何重症經服用特製之愛腑藥一個月份者必能得有滿足之大效果

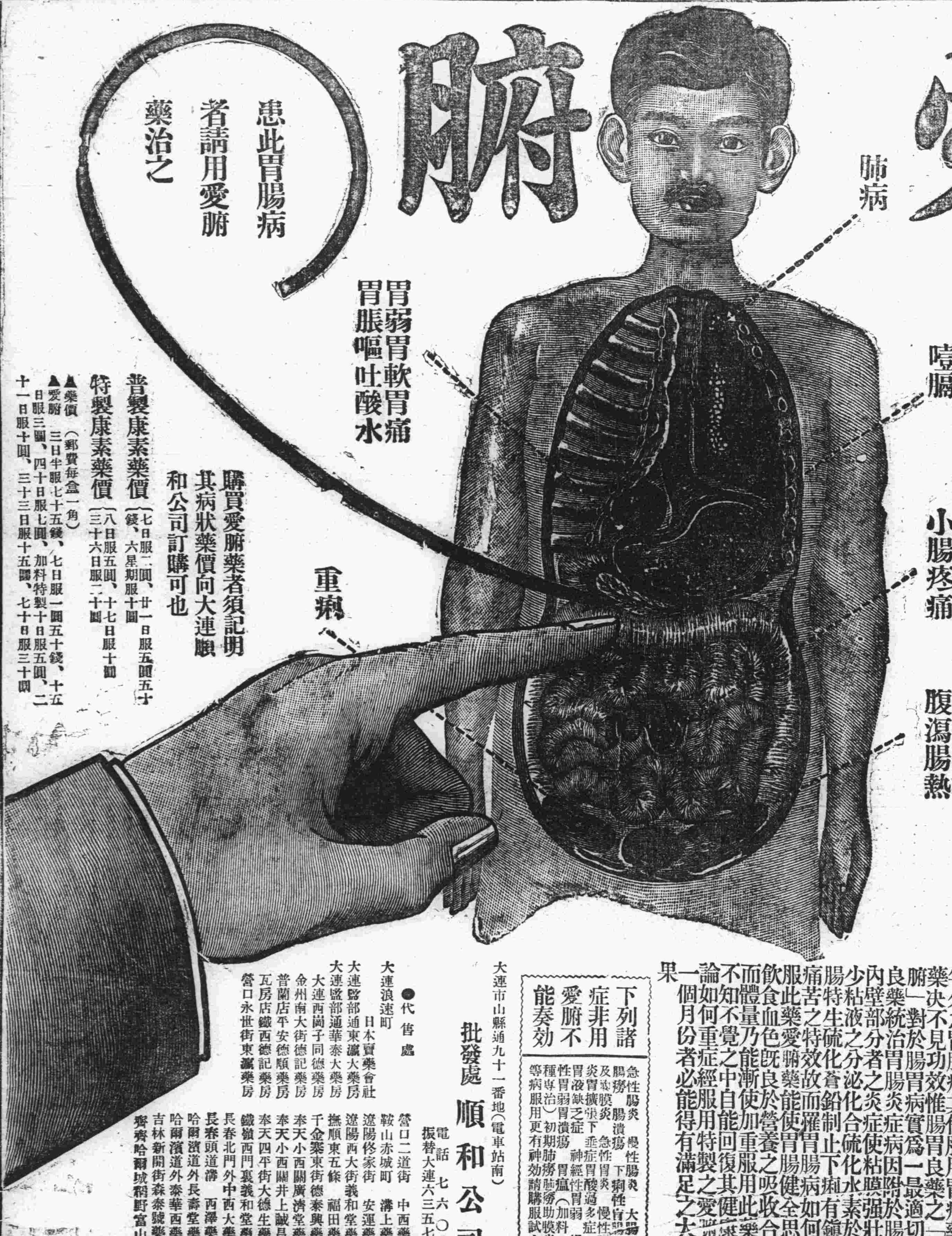

患此胃腸病者請用愛腑藥治之

購買愛腑藥者須記明其病狀藥價向大連順和公司訂購可也

普製康素藥價(七日服二圓、廿一日服五圓五十錢、六星期服十圓)

特製康素藥價(八日服五圓、十七日服十圓、三十六日服二十圓)

▲藥價(郵費每盒一角)

▲愛腑 三日半服七十五錢、七日服一圓五十錢、十五日服三圓、四十日服七圓、加料特製十日服五圓、二十日服十圓、三十三日服十五圓、七十日服三十圓

下列諸症非用愛腑不能奏効

急性腸炎 慢性腸炎 大腸炎
腸癆 腸潰瘍 下痢性盲腸炎
及腹膜炎 胃擴張下垂 急性胃炎 慢性胃炎
胃液缺乏之症 胃酸過多症
性胃弱 神經性胃弱 胃潰瘍
種專治 胃癌(加料一慢性胃弱) 初期肺癆 肺膜炎
等病服用更有神効 請購服試之

批發處 順和公司 大連市山縣通九十一番地(電車站南) 電話七六〇八 振替大連六三五七番

●代售處

大連浪速町 日本賣藥會社
大連監部通東瀛大藥房
大連監部通華泰大藥房
大連西崗子同德藥房
金州南大街德記藥房
普蘭店平安德順藥房
瓦房店鐵西德記藥房
營口永世街東瀛藥房
營口二道街 中西藥房
鞍山赤城町 溝上藥舖
遼陽佟家街 安運藥房
遼陽西大街 義和堂藥房
撫順東五條 福田藥房
千金寨東街 德泰興藥房
奉天小西關 廣濟堂藥房
奉天小西關井上 誠昌堂
奉天四平街 大德生藥房
鐵嶺西門裏 義和堂藥房
長春北門外 中西大藥房
長春頭道溝 西澤藥房
哈爾濱道外 長壽堂藥房
哈爾濱道外 泰華西藥行
吉林新開街 森泰號藥房
齊齊哈爾城 稻野富山堂

學生欄

奉天孔學總會慶祝 三一大典紀念
舉行團拜講演及崇儉會

奉天、三月一日恭逢建國、及皇帝御極大典紀念之辰、孔學總會招集會員、自上午九時起舉行各會如次
一、慶祝會其會序、一、振鈴開會、二、會員齊集禮堂、三、齊向御像及國旗會旗行最敬禮三鞠躬、四、奏國樂齊唱國歌五、當呼、三呼萬歲、閉會
二、團拜會其會序、一、會員齊集禮堂、二、會員相向行敬禮(一鞠躬)三、閉會
三、講演會其會序、一、來會及會員齊集會塲、二、會長報告、三、講員講演、除極力宣揚建國精神、及王道與孔學密切之關係並研究會務進行辦法金炳忱講以本會創辦經學院圖書館、編印會刊設立分會、在在需款、會員大家宜竭力維持云云、博仲平(本會講演主任)講以孔學爲王道之本、孔學會成立以來、成績昭著、惟經費不足、本會々員宜努力維持勿俾寂寞無聞云云、慶雲程講以孔學會成績昭然、衆同人務要協力維持於永久云云李嘯勃講以此次舉行鄉飲酒禮、乃係古禮、今後宜將儀式及辦法通知各縣、明年一律舉辦庶各國皆知敬老尊賢之義、劉宜三講以吾同人宜同心努力、贊助本會贊助本會、即是贊助王道國家云云四、閉會
四、崇儉會其序、一、來賓及會員齊集會場、二、報告開會宗旨、周幹事長報告以戒除奢華、崇尚節儉爲宗旨、三、發表會約、傳主任發表、甲、守法五條、一、衣服、尋常用布應酬用帛、三十以上者始著羔裘、二、飲食、尋常用菽粟、菜、半百者及年節可酌進酒肉、三燕會、限以蔬菜魚肉、每席不過四盤、四、婚喪、燕客及謝弔蔬菜及魚肉、每席不過八盤、一切浮華之儀仗概行免除、五、禮儀、會內人員之來往慶弔、國幣不過二元、惟特別報酬或對於會外之戚友不在此限、乙、戒律四條、一、賭、二、嫖、三煙、四、酒、四條者爲全份三條者爲多份、二條者爲半份、能戒全者爲上、多份半份者次之、不及半份者不得入會、四、推舉會長及職員(因時間關係暫緩)五、閉會
五、三一圖書館週年紀念會其會序、一、來賓及會員齊集會塲、二、報告開會宗旨(周幹事長)三、發表圖書館經過之事務(李主任)發表館內購置書經史子集四部、共五千二百餘卷、會員存書共一千六百餘卷、寄售書十四種、以會刊交換新聞雜誌十四種、四、徵集會金幹事曾效基於本日又贈送石印復聖顏子像一份、宗聖曾子像一份施國章題子貢楷字帖一份、乾隆御題陋巷顏子詞字帖一份、乾隆御筆字帖一份、並按會員每人捐助基金國幣貳角、五、閉會
六、鄉飲耆賓其禮序、一、迎賓介及衆賓、共聘齒德俱優之耆賓二十三人、除姜文程、馬宏久、王味三、陶非軒、戴葵甫耿玉山五老因病未到外雲慶程以齒最尊爲賓劉宜三次之爲介、李嘯渤王岐山、胡介如陳玉橋、白佩珩、祁志讓、甯春圃、張鑲芩、關文波、秦希泉、曾憲亭張錦帆、李樹南、王樹屛、爲衆賓、二、導賓入禮堂、三、齊向御像及國旗行再拜禮、三鞠躬、四、奏樂雅樂班奏管樂、五、賓主就筵位、六、主人致辭、周幹事長代表全會致辭曰、王化重此綱常、儀式所具、孔教廣被、禮及於鄉、不爲酒肉是宗、多年湮毀、守在儒生爲臣當忠、爲子當孝、啓後承先、惟我耆老、大典周年舉國慶祝、辱荷惠臨、于食介福、七、賓答辭、慶雲程答以承主人厚意、感謝無已云、八飲酒(主人邀賓同飲酒三巡、九、奏樂、雅樂班奏紘樂、十、謝賓、主人謝賓惠教、十一、賓謝主人、賓謝主人厚款、十二、奏樂雅樂班奏樂、十三、送賓、主人送至門外揖而別、十四攝影禮畢
七、娛樂、(雅樂會)八、明倫雅集詩題、「圖書館經學院合詠、」至午後三時在南關飲酒畢散會、是日會員到會七十餘人、各機關多遣代表參與、市政公署市長派李灝、藩陽縣長派方起鳳、鄉飲酒禮費用五十餘元、因會款拮据完全由會員劉允中飲慨擔負　行禮時有通贊引贊襄導主賓、開懷歡飲、頗饒興趣鄉劉會員允中出對一聯、鄉飲酒、有能對者敬酒一爵金炳忱對、里稱仁、關文波對、筆生花、甯春普對甯彈琴、李嘯渤對、雨催詩屆科長對、德爲鄰、陳鳳閣對、禮再興、張鑲嶺對、樂知音、方起鳳對、市中行、曾效基對、會興文、蘇秀亭對、宮插花、慶雲程對節客乞茶、孔顧問憲章新由北平歸來、以茶相賭、適値鄉飲酒禮畢、以此茶供客、慶會員隨口以此爲對、傳仲平對社明倫、院聽經、祁際悟對國尊賢、李子青指劉允中對日、你捐錢、周幹事長隨你捐錢即對、他喝酒、李子青又謂雅樂莫雅於齊韶、亦可對、子聞韶、俾成一貫、即一、鄉飲酒(成句)二、你捐錢(俚句)三、他喝酒(白話)四、子聞韶(成句)則是五種變幻由雅變俚由俚生趣、最終仍不傷雅、興趣彌濃、全堂不覺鼓掌騰歡、是日舉行會式、均由該會附設典禮處事前籌備妥將典禮處執事名單列下
處長邢吉皆、劉處長劉允中、喜仲平、事務員、張醒辰、保忠、徐捷三、王考之、通贊、李仲虎、引贊、李盡忱、富宗山、馬淩霄、金暌源、陶葆光

召集各校事務人員 討論本年豫算
及一切校務興革事宜
吉林教育廳開催會議

吉林省長公署教育廳張小齋廳長、現値寒假業已期滿、所屬各學校等完全遵令照常開學、分別正式上課矣、惟對於本年度事務預算、以及其他一切校務、急應開會討論以利興革、該廳已於日昨召集各省、立校事務人員、開事務會議、至午後三點始行散會云

吉林兩級中學 開校務會議

吉林省城、省立兩級中學校現以該校業已開學、正式上課、遠處員生均已陸續返校該校遂於日前、特召集教員等開校務會議、以利興革至午後三點始行散會云

教育會婦女會召開 矯風勤儉大會
各界蒞會男女來賓數百人

西安縣教育會長管廷翰氏、婦女會長鄭曼青女士、案奉縣署訓令、於慶祝大典之日同時開催矯風大會及勤儉會出席者縣長參事官指導官、教育局長、財務局長、總務科長、郵政局長、佛教會長電話局長、稅捐局長、苗圃主任本報社長、及男女來賓數百人、於下午二時振鈴開會、典禮如儀管會長致開會詞、縣長參事官指導官訓詞稅捐局長致詞、攝影後該會繼續講演、如何矯正風俗如何勤儉等事、然後同縣長等赴男師中校參加鄉飲酒典禮云

書局運到教科書

吉林省城各書局、如誠文厚裕興書莊等、現以省垣各男女中小學校、均已遵令先後開學、正式上課、惟對諸本學期各種教科書、急待應用未便延宕、以悞課業、是以各該書局等、均於日內紛々運到大批書籍、沽價待售、俾廣銷路、而維營業云

鄉飲酒典禮 假師中舉行

西安、鄉飲酒通禮主辦者師範中校長王廷恩氏、函請安埠之宿儒王瑞坤氏爲之賓、鄧禹庭氏爲之介主人爲校長宣禮者金鑄鼎氏、及縣長教育局長電話局長等繼至、署爲休息當舉行演禮、主人請介賓入席、賓還揖、主人出請人席揖、介還揖來賓叙遷入席全體肅立、向皇帝御影及國旗揖入坐主人捧爵於賓獻酒揖還升接酒揖、還揖餘類促、獻餚禮同上、主人致詞賓答詞、縣長訓詞畢、叙話不一刻散會主人送賓大門外揖賓還揖二千年之古禮、而發現於滿洲新王道國家後生小子得覩盧山面目亦云幸矣

視學視察 同文學校

吉林省垣二道碼頭同文商業學校、現以寒假業已滿期當即遵限開學、正式上課、頃者滿鐵學務科、已於日前派小田視學專行來吉親到該校視查一切、以重教育後即返奉云

出席教育會議 張校長晉省

安東省鳳城師範學校校長張孝庭、鳳城縣教育分會長馬子顯二氏、爲出席三月四五兩日安東省教育會、第一屆總會起見、特於四日午前八時携帶議案、乘安奉列車晉省與會、聞二氏在安開會、即行返鳳云

南金幼稚園 舉行學藝會

金州南金幼稚園、自去歲春間成立以來、成績非常良好頗博得一般之好評、而該園爲增進在學兒童學藝知識向上進步起見、特於三月三日假民會事務所樓上、開催兒童學藝會、計是日各界人士及兒童家族人等、前往參觀者確有數百餘名、頗呈一時盛況、玆並將該日舉行之順序記之如左

學藝會順序
一、入塲
二、開會之辭
三、爆竹歌(一同)
四、說話(郝傳溥)
五、僕是軍人大好(男兒一同)
六、人形(女兒)
七、唱歌(支那語)(男兒)
八、我之家族(男女兒)
九、東鄉先生(男兒)
十、靴鳴(女兒)
十一、我的歌(男兒)
十二、閉會之辭
十三、退場

廣播 日語講座
(每星期二、四、六、午前七點四十分開始講授)(教科書中等日語課本)

第三課 秋天　秋(アキ)

1 涼快多了。
2 颳着涼快的風哪。
3 對於用功很好的時節
4 對於運動也很好的時節。
5 這禮拜日開運動會。
6 昨天上北陵做遠足了
7 莊稼已成熟了。
8 明天想要去割高粱。
9 大豆兒荐了黃豆角子了。

1 大分涼シクナリマシタ。
2 涼シイ風ガ吹イテイマス。
3 勉强スルノニヨイ時節デス。
4 運動スルノニモヨイ時節デス。
5 今度ノ日曜ニ運動會ヲシマス。
6 昨日北陵エ遠足シマシタ。
7 農作物ガヨク熟シマシタ。
8 明日ワ高粱ヲ刈ロウト思イマス。
9 大豆ガ黃色クミノリマシタ。

10 農夫收穫、是很忙的時候。
11 山上的紅色葉子很好看的。
12 已經下了霜了。
13 從這以後漸々要冷了
14 今年年成好農夫是歡喜的。
15 雖然去年是賤年可是今年收成好。
16 天頭短了、夜長起來了。

練習問答
1 貴校的運動會是多喒呢。
2 上那兒遠足去了呢。
3 莊稼已經成熟了麼。
4 想甚麼時候割高粱呢
5 秋收都完了麼。
6 看看楓葉去不。
7 今年年成好麼。
8 去年是好年成的了麼

10 農夫ワ收穫デイソガシイ時デス。
11 山ノ紅葉ガ奇麗デス。
12 モオ霜ガ下リマシタ。
13 コレカラダンダン寒クナリマス。
14 今年ワ豐作デ農夫ワ喜ンデイマス。
15 昨年ワ凶作デシタガ今年ワ豐作デス
16 日ガ短クナリマシタ夜ガ長クナリマシタ

練習問答
1 アナタノ學校ノ運動會ワ何時デスカ。
2 何處エ遠足シマシタカ。
3 農作物ガモオ熟シマシタカ。
4 何時高粱ヲ刈ロオト思イマスカ。
5 秋ノ收穫ワスミマシタカ。
6 紅葉狩ニ行キマセンカ。
7 今年ワ豐作デスカ。
8 昨年ワ豐作デシタカ。

片假名發音一覽表(日語字母發音一覽表)

ア阿	イ衣	ウ烏	エ噎	オ俄
カ卡	キ克—衣	ク哭	ケ哭—噎	コ刻
サ沙	シ西	ス司	セ素—噎	ソ索
タ他	チ乞	ツ粗	テ貼	ト托
ナ那	ニ尼	ヌ奴	ネ內	ノ諾
ハ哈	ヒ呼—衣	フ夫	ヘ黑	ホ霍
マ麻	ミ米	ム母	メ妹	モ莫
ヤ牙	イ衣	ユ油	エ噎	ヨ約
ラ拉	リ利	ル魯	レ雷	ロ洛
ワ哇	ヰ衣	ウ烏	ヱ噎	ヲ俄
ン恩				
ガ嘎	ギ葛—衣	グ古	ゲ給	ゴ個
ザ雜	ジ基	ズ絃	ゼ賊	ゾ作
ダ大	ヂ基	ヅ絃	デ得	ド多
バ巴	ビ比	ブ不	ベ貝	ボ波
パ怕	ピ批	プ浦	ペ配	ポ破

奉天大西關大街路北
天光電影院
價目 二角三角 四角五角 時間二四 五七八十
三月六日至九日演六天
陳玉梅主演
永雋的故事 美妙的技巧 動人的表演 幽美的畫面
歡喜寃家
天一有聲對白巨片
本片有各導演及各大明星合串平劇〔回荆洲〕更爲動人

奉天日語學院招生
級別……高級科・專修科・各科插班生
額數……高級科二十名、專修科三十名、插班生十名
報名……自三月一日起以半月爲限
開學……現已開學有證書者隨時入校
校址……奉天大北邊門外無線電台前
另有詳細簡章函索附郵票二分

好機會到了
德國魏斯醫博士最近發明科學無上權威之性衰弱不妊娠特效靈藥男用「威銳靈」女用「妃娣靈」返老還童健腦補腎美顏益壽一盒見功功效卓着立竿見影德國衛生總局局長黑斯巴偕會推獎證明與社會以莫大信仰自運銷滿洲國以來尤爲社會人士極端歡迎熱烈採用來函感謝日有多起足徵盛名之下決不虛傳只爲酬謝盛意起見特別大減價原售每瓶國幣六元只收國幣二元五角外埠郵費免收四星期爲止過期照舊此爲造福社會與患者以巨大良期故不惜犧牲成本專供試驗俾得普遍爲期無多幸勿交臂失之
英商 和記洋行總經理
奉天三緯路日電話四一八四番

大英國皇室御用品
地瓦白帖 畏士忌酒

DEWAR'S The Famous "White Label"

淸血解毒 喜肥力
每逢公餘之暇咸欲覓一俱樂之所以資消遣並恢復精神然而一般血氣方剛的青年竟將此休息的時間作了尋花的機會捨身尋樂流連忘返焉知道樂極生悲遺害非淺大概在一星期以內便覺身體不爽體溫增高什麼魚口、便毒、下疳、楊梅、淋濁等症相繼而起豈不苦惱已極嗎欲求轉悲爲樂之術還是這凱輯七老牌聖藥喜肥力能治一切的花柳毒症或注過數次藥針無效或逢春復犯無論遠年近起定能除根每瓶大洋一元八角
主治淸血解毒除濕化瘤、皮膚斑點、梅毒疳瘡、骨節疼痛、毒症潰瘡喉鼻腫亂、升頂歸後、梅性疥瘡、瘰癧腳氣、毒性結核、軟硬疳疾、血分不淸、虧氣虧血男癆各種、癆虛及婦女花柳、梅毒症、或毒性不孕或因毒閉經、或梅毒化胎、或子宮作潰、或毒串終身不孕、赤白帶下、信水差前差後或終日淋漓不止、以及脫落毛髮、頑毒痔瘡、喉痛音啞、毒染耳聾、或梅毒入骨、一經服用、百毒俱消、血液立淸、元氣恢復其身體繼之而壯設無病之預防、或疑似之毒症、及直接傳染、間接傳染 均可服用、無不立效如神

樂悲
樂極生悲

淋濁聖藥
巧拿淋

是空前未有之新發明淋濁逐根聖藥巧拿淋丸專治疚濁淋症醫藥無效或時愈時犯試服此丸定可斷根因該丸內含有三大要素一純檀香精二沙斐爾三梅天靈藍此三種藥品均係殺菌滅淋消掃尿毒之貴重藥料凡各國醫學博士無不稱贊爲決妙之良方也主治五淋白濁便尿不淸尿道潰爛小便困難尿中混血尿道閉塞膀光發炎疚濁重症請購試之定能應驗如響一瓶除根永不再犯 每瓶大洋二元五角
各埠各大藥房均出售
哈爾濱總發行 泰華西藥行
吉林江省分發行 泰華西藥行

哀情小說 青林淚痕

(王敬夫著)(一)

在一個初夏的傍晚，火熱似的太陽，退去了，大地上的一切，都現出涼爽和愉快的京景，河邊柳樹上的小鳥，很活潑的跳躍唱着好聽的歌兒，像慶祝不受火球的壓迫了，街上的小孩子們，有的捉迷藏，有的拍皮球，熱鬧非常，正在這個當兒，從愛司會社」裏走出一位西裝青年，很從容的步向臨河的公園一直走去，正在走的當兒，忽聽背後一陣清脆而甜蜜的聲音說：「青哥」周冬青回頭一看，乃是蜜友李玉林女士，攜着他弟弟小琴，于是止住步便道：「林妹妹你上那兒去？」玉林道「青哥我們去納涼的」冬青道：「那是正好，我們一塊兒去吧！」說話之間已至臨近，于是周冬青攜着小琴的手，徐徐走入公園一個很美麗的葡萄架內，三人挨肩坐下，玉林便道：「青哥！昨天寄你信你收見嗎？」冬青道：「謝謝你費神寄下的東西，都收了」玉林道：「青哥你太客氣了，你連日很忙嗎？」冬青便道：「這几天社裏少有點事情，然不至於累着，蒙你惦念，我很咸激了」小琴忽然鶯着小嘴道：「我說這几天莫到我們家玩，我媽怪想你的」冬青很着急道：「琴弟！實在對不起令伯母的」玉林道：「沒有關係，不過我們一日不見即和隔了多日似的，明天午時我有一樽小酌，你肯賞光嗎？」冬青道「明天一定打攪的」于是二人又研究些梾中的功課談了些新舊詩句，正談得高興當兒，忽聽小琴呼道：「你們還談嗎，時候不早了」二人擡頭一看，小琴從甬路跑來手拿着冰糕，不住舐吃原來小琴看他二人談得高興覺偷々的跑出，獨自玩去，于是二人起身領着小琴慢々的走出公園，分途歸宿，周冬青回到社裏，聽差擺上晚飯，冬青胡亂吃了一陣，于是起身進了寢室，脫下外衣到憑台上遊玩了一會，時辰不早，便回寢室，脫衣就寢翌日起床，日上三竿，于是忽々洗面，吃了早飯，便上班去了，及至下班以後，已快近午了，于是修飾了一番出門便僱了一輛黃包車，一直撲了○路李寓奔去，及至李寓玉林和小琴早在門口等候，被小琴一眼瞥見，便嚷道：「周先生來了，周先生來了」于是冬青下車便與玉林握手道：「有勞等候了伯母在家嗎？」玉林道：「在上房等候呢」，于是隨着玉林撲上房而來，進門一看，李老太太在榻上斜臥，冬青趨前行禮道，「伯母你老好嗎」李老太太起身便道：「周先生請坐請坐」于是冬青就坐李老太太道：「周先生現在很忙嗎？」冬青答道：「伯母社中連日很忙，莫能常來問安，十分抱歉」玉林道：「青哥太容氣了」李老太太道：「青哥……

流，未免可惜，不覺思得呆了，玉林道：「青哥！不定多時我們還來呀」一句話將冬青提醒，便嘆了一口氣道「林妹々想，人生死離別豈不是大家捉摸不透啊」于是大家默然各有不同的滋味，還是李老太太提倡大家取樂，不要往離別上想，于是玉林取過笛子令冬青吹笛，自已歌舞，二人合奏一段「飄盪的蝶兒」歌畢，已至下午四點，于是將殘肴撤去，李老太太早在外邊張羅搁這樣，綁那樣，小琴也在那里，前擁後退，不住嬉笑，屋裏僅有冬青和玉林二人對坐，可是各人心中都有萬句言語，不知怎的，一時都說不出來，二人默然許久，冬青便道：「林妹々明天幾時上車？」玉林道：「大概明天上午七點鐘」冬青道：「好吧明天我必到站上送送伯母的」于是起身作別，一出李寓，便僱了黃包車，一直回社，及至社裏已是傍晚，冬青無精打彩，來到寢室便埋頭躺下，腦海中將過去的一切，一幕一幕的演過，思前想後，十分難過，便起身到寫字檯去，隨手拿過紙箋便寫「笛悲歌殘心意亂，誰憐憔悴孤雁寒，小窗明月玉鈎掛，幽情苦緒向誰言」

都市的文明

(阿文)

這個年頭，有了錢，到城裏來生活，是多麼幸福呀！到那兒有便利的交通，有舒適的旅館，有伺候週到的女招待，有富麗堂皇的跳舞場，有茶樓酒館，有電影和戲院，還有種種奢華可愛的東西，來滿足人們無盡的慾望，每逢我走進百貨陳列爭妍鬪奇的百貨公司，每逢我看過了和音樂伴奏的醉人的各色各樣的有聲片，每逢我捧過了含波送媚的舞女的腰肢，我的腦子便不禁充滿這些印像，我希望多享受幾回，我對物質文明的迷戀愈深，我對物質文明的迷戀愈深，我的身體越發催毀，我的精神越發頹廢，我的思想愈其卑下了

天天報紙上載着有搶案，有騙案，有謀財害命案，許多人連吃都撈不着吃，城市物質的誘力，又如此其大，那些不會奸僞取巧的朦蔽人們的耳目，去取得社會地位的人，無怪乎要知犯法被捉往監牢，而且數額只有一天比一天增加了

盧騷有過一句話「文明是罪惡的本源」都市的文明，都是汙濁的原素，我也對文明懷疑了

假使文明是這些東西，讓我們一齊咀咒文明，反對文明，因爲他傳佈我們病害的毒菌，毀壞我們社會許多健全份子

玉瑛的身世

(劉寶玲)

枯寂的冬景，經過了春風的吹拂，已消逝殆盡，和暖的陽光，照在整潔的大地上，分外覺得美觀，飽受嚴冬霜雪後的枯樹衰草，經過了和煦的春風的吹拂，都欣々向榮起來，路上的行人，都表示着暢快的樣子，一點沒有嚴冬畏縮的光景，這一九三五年的春天，已經降臨到人間，人們經過了數月寒冷的威脅，都表示非常厭煩，幸虧這和天爺倒很迎合人意，起快的把春神送到人間任隨人們的享受，那一個人不感到春天的快樂呢？尤其是像我這樣終年碌々于辦公室裏的人，歡迎這可愛的春天但偶回憶到三年前的春天，不覺喪然若失，黯然神傷，季節仍舊如此，而人事已大非昔比了，三年前的現在，我親愛的玉瑛妹，正活潑伶俐的時候，我們常々在桃李樹下，盤膝談心，有時在歌謠合唱，極盡自然的快樂，但三年後的現在呢，我是經過了二年餘社會的洪爐的煮鍊，把可貴的天真喪失盡了，但是我親愛的瑛妹々呢已經長眠在地下了，瑛妹瑛妹！我現在雖然寫這篇東西來紀念你，你那裏能夠知道呢

住大連的人，差不多都知道沿旅大這條道上，兩旁都是巍々的高山，碧綠的海水，在山的中間，以及道路的兩旁，住有不是當地的土著，以耕種山地爲生活，渡着很安樂的日子，因爲與大連交通便利的緣故現代的新智識也能灌輸到這種屯戶的腦子裏，成就不少的人才這些屯子裏的青年男女，雖然其有新智識，但究屬從古舊的時未免誤解現代的問題，尤其是對于戀愛這問題，極其誤解以致常常釀成悲慘的事情

黃泥川是旅大道上的一個停車站，離開大連約有四，五十里，與旅順也不過像與大連那樣的距離，可以算旅順與大連間的中心地點，從黃泥川下車，再往山中走里許有四，五家屯戶處在山的低處，那就是我與瑛妹的故鄉了，瑛妹從小就很活潑伶俐但一點沒有鄉下小孩子頑皮的樣子，她親生的父母，早已故世，現在的母親，是一個後母，後母虐待前母生的兒女那是不算什麼稀奇，瑛妹當然免不了飽受她後母的虐待，所以她的性子雖然是活潑伶俐她的臉上總帶一點愁影，她並沒有高深的學問，僅々在初等小學裏讀了二年書，父母下世後，就此輟學但是她的程度，可以比上高等一年級的學生，她聰穎的天資，概可想見了，我同她親近，是在一九三二年的春天，那時我因爲有點小病，回到故鄉去休養同時她因爲她的後母帶了自已親生的兒女，回娘家去了，而只留她一個人看家，在旁人看起來覺得她太寂寞了，但是在她呢，反而覺得好像去了一層壓迫似的，頓時活潑了許多她趁了這個機會，常々上我家，我又很愛他正直言語投機竟成爲很知已的從她的口中知道她從小身與屯子裏李姓的兒子訂了婚約，同時知道李姓的兒子，在這屯子裏，可以算得咬々者，並且在社會上有相當的職業，這我不能不替她慶幸，現在雖然吃一點苦，將來是幸福無窮盡，我常々拿這類的話去安慰她，她自已亦覺得前途還有光明可期，很欣慰的樣子，後來我病好了，不得不離開這可愛的故鄉，可愛的瑛妹，誰知道與瑛妹這一別，竟是永訣呢

瑛妹去世的惡耗，由鄉人傳給我知道的時候，我幾乎暈

夫，並且使我異常的悲憤，瑛妹的死，並不是病死的，是自已縊死的，事由是這樣的，瑛妹的未婚夫在大連戀上了一個浪漫的女子，想把瑛妹的婚約退掉，但是沒有相當的理由，是不能無緣無故的解除婚約的，他就想出惡劣的手段，用恐嚇的言詞向他的家庭要挾，如果不允許解除婚約，他一輩子不回家，甚至有自殺的舉動，他家裏實在沒有法子，只好依他的話，向瑛妹的家長懇求解除婚約，並且還這樣說，如果親家母定不肯解除婚約，硬把他們結了婚，那預料一輩子不會和睦的，與其將來受痛苦，還不如趁早解除爲妙，後母對于瑛的幸福，不關她的痛癢的，所以就允許了對方無理的請求，解除婚約，前路的光明，被一陣狂風大雨，消滅得無影無蹤，只剩一團漆黑，瑛妹處在這種惡劣的環境裏，安得不悲痛呢，後來後母的虐待，更其利害，她實在忍無可忍，逼她走到自殺這條路上，瑛妹死了已經二年有餘，她的解除婚約未婚夫以及她的後母恐怕早已把這樁事忘記得乾々淨々，瑛妹一死什麼都不知道了，當然不會去記恨他們，但是在世的我呢？還在那兒替她憤恨不平

隨筆

(冷廬)

朋友是要交，但是古聖先賢怎麼都說：『愼交遊』呢！這是說交得擇其志同道合，秉正眞誠的人方可！若是徵逐交遊，終朝沈於酒色之徒，那恐怕得不到什麼利益，被淘汰之害，還不淺呢？

昨天與B君談，他說：『現在這種社會之下，潮流之中交際是唯一的應酬，不會交際的，在這種時代之下，恐怕是不能立足的吧？』這幾句話把我的心絃都擊得響起來！不得不追向當怎樣交際？他解釋說：『講交際第一要富於感情，見面便要親熱到十二分，彼此交換友愛，若是呆板的便談不到交際？第二：要不客錢財，不怕明大不吃飯，既有朋友介紹，就得大加要面子！飯店！小×班！戲園子！澡塘子！×實所！大樂而特樂，闊個不亦樂乎之樂！這樣一來自然你的名氣日高，也自然有這樣朋友請你』唉！現代的社會，這樣墮落得不可收拾呢？什麼？『君子之交淡如水』！而今呢？社會交友弄得這般錯悞？那把一切眞心昧起，弄起一片虛僞來，這……我相信，將來如果有一個若是經濟破產，無從生活的時候了！當時便要爾爲爾，我爲我了吧？

這回我明白了，一切實明白，交朋友是吃，喝，嫖，賭，互相交換！有洋錢！有勢力相扶！這都是朋友！至於那患難的人那，他們絕定是說：『一也，時』也，毫沒有新時代人類的資格，了吧？我也相信這時也許沒有這類古儻呵！我又恐懼了！恐懼得神經幾乎錯亂！第一我不會那種甜頭蜜腦的感情！呆板得不是樣！第二論起經濟來，至於交友若是這般揮霍起來，更是談不到！我這每月幾許薪金，自身尚且受窘，何有餘錢作這交際的花消呢？這樣一來，唉呀！他們準說：那是「古董」不懂人情！便要受巴眼相加之苦，這可怎好？這可怎好？我知道我寫不好！但是神經任催促，又不得不寫，就這樣瞎寫吧！

一九三五，二，二八日於午夜

水滸

(233)

第四十二回 假李逵剪徑劫單身 黑旋風沂嶺殺四虎

且說那三十來個士兵自村裏吃了半夜酒，四更前後，把李逵背剪綁了解將來，後面李都頭坐在馬上，看看來到面前，朱富便向前攔住，叫道「師父且喜小弟將來接力」一桶內舀一壺酒來，一大鍾，上勸李雲，朱貴托着肉來，火家捧過菓盒，李雲見了，慌忙下馬，跳向前說道「賢弟，何勞如此遠接」朱富道「聊表徒弟孝順之心」李雲提過酒來，到口不吃，當跪下道「小弟已知師父不飲酒，今日這箇喜酒，也飲半盞兒」李雲推卻不過，叟呷了兩口，朱富便道「師父不飲酒，須請些肉」李雲道「夜間已飽，吃不得了」朱富道「師父行了許多路，肚裏也飢了，雖不中吃，胡亂請些，以免小弟之羞」揀兩塊好的遞將過來，李雲見他如此懇意，只得勉意吃了兩塊，朱富把酒來勸上戶里正并獵戶人等，都勸了三鍾，朱貴便叫士兵莊客衆人都來吃酒，這夥男女，那裏顧冷熱好吃，不好吃，酒肉到口，只顧吃，正如這風捲殘雲，落花流水，一齊上來搶著吃了，李逵光著眼，看了朱貴兄弟兩箇已知用計，故意道「你們也請我吃些」朱貴喝道「你是歹人，有酒肉與你吃，這般殺才，快閉了口」李雲看著士兵，喝教快走，只見一箇箇都面面斯覷，走動不得，口顫脚麻，跌倒了，李雲急叫「中了計了」恰待向前，不覺自家也頭重脚輕，暈倒了，軟做一堆，在地下，當時朱貴，朱富，各奪一條朴刀，喝聲「孩兒們休走」兩箇挺起朴刀來，趕這夥不曾吃酒肉的莊容，并那看的人，走得快的，走了，走得遲的，就搠死在地，李逵大叫一聲，把那綁縛的麻繩都掙斷了，便奪過一條朴刀，來殺李雲，朱富慌忙攔住，叫道「不要無禮！他是我師父，爲人最好，你只顧先走」李逵應道「不殺得曹太公老驢，如何出這口氣！」李逵趕上，手起一朴刀，先搠死曹太公并李鬼的老婆，續後里正也殺了，性起來，把獵戶排頭兒一味價搠將去，那三十來箇士兵，都被搠死了，這看的人和衆莊客，只恨爹娘少生兩隻脚，都往深野路逃命去了，李逵還只顧尋人要殺，朱貴喝道「不干看的人事，休只管傷人！」慌忙攔住，李逵方纔住了手，就士兵身上，剝了兩件衣服穿了，三箇人提著朴刀，便要從小路裏走，宋富道「不好，卻是我送了師父性命！他醒時，如何見得知縣？必然趕來，你兩箇先行，我等他一等，我想他日前教我的恩義，且是爲人忠直，等他趕來就請他一發上山入夥，也是我的恩義，免得教他回縣去吃苦」朱貴道「兄弟，你見得是，我便先去跟了車子行，留李逵在路傍幫你等他，若是他不趕來時，你們兩箇休執迷等他」朱富道「這是自然了」當下朱貴前行去了，只說朱富和李逵坐在路邊等候，果然不到一箇時辰，只見李雲挺著一朴刀，飛也似趕來，大叫道「強賊休走」李逵見他來得兇，跳起身，挺著朴刀，來鬪李雲，恐傷朱富，正是有分教梁山泊添雙虎，聚義廳前慶四人，畢竟黑旋風鬪青眼虎，二人勝敗如何，且聽下回分解

冬晚游眺一首

(若然)

紅爐違暖閣，散步亦開愁，犬吠柴門外，人歸野徑頭，
甸途，凍雲看濕縵，夜色欲模糊，一陣騰喧起，枯林亂舞烏，
晚來殘日歿，郊外倍清淒，農地閒其凍，荒崗曲復低，
孤飛臨睡鳥，群息報更雞，闊遁尋幽況，憐他競馬蹄。

舊譜續新 尚書府三鳳乘龍

(六)

逐爲之置買衣服，預備進城投親，再說李化龍，係李文忠之後，世襲武爵，萬曆二十五年，播州宣慰使楊應龍叛，李化龍受總督川湖貴州軍務，奉旨討之，播州平，楊應龍自縊，以功累擢兵部尚書，萬曆二十六年，朶顏寇薊州，李化龍請以三十萬金，補遼鎮缺餉，軍情稍定，敵以有備引去，萬歷四十年，李化龍以兵部尚書卒，夫人王氏，生一子名鳳翔，一女名鳳翥，即許配龍驤公子爲妻者，單說這鳳翥小姐，聰明過人，詩詞歌賦，文才出衆，針黹女工，無不精通，是日因母身染重病，醫藥無效，鳳翥小姐，稟告夫人，要上城外碧雲菴，拜佛求籤，夫人說，快去快回，免得爲娘掛心，其兄鳳翔，亦囑咐說，妹妹燒香，替愚兄祝告祝告母親病愈，親至佛前還願，也就是了，鳳翥小姐，答應一聲，出城時，鳳翥小姐，上了花轎，帶領了鬟桂花，前護後擁，向碧雲菴而來，且說馬家店母女，正預備打發公子，進城投親，忽聽人說，李小姐出城，到碧雲菴降香，老媼謂公子說，這個李小姐非他，即是兵部尚書李化龍之女，也即是公子之未婚妻，是也，與老身相識，每逢出城，必到敝店吃茶，她若來時，正是汝夫妻相會之期，公子說，男女授受不親，小姐來時，怎好到面前相見，我呢？老媼說，那個無妨，自有道理，命鳳蘭將衣服首飾拿出來，使男子扮上女裝好與李小姐覿面談心，龍驤公子說，憑著我堂々男子漢，怎好扮作女流呢，老媼說，逢場作戲，又何妨碍呢，給公子扮上女裝，改名鳳芝，著鳳蘭拿出衣服首飾，危坐以待，小姐降香已畢，回城時節，果至店小坐，鳳蘭捧上茶來，殷勤招待，馬鳳芝遠々的站立，目不轉睛的注視小姐，了鬟桂花，啐了一口，罵之說，這個了頭，好無道理，目不轉睛的，竟敢來偷看小姐，老媼急爲之掩飾之說，此女乃老身的姪女，馬鳳芝是也，鄉下人不懂禮節，冒犯小姐，小姐莫怪，鳳翥小姐說，令姪女來城何幹，老媼說，有個女孩，特聘請來，在敝鄰敎讀，今晨始到，先到我家小住，以待學東來請，俺這不知還是一位女敎師，小姐說失敬了，馬鳳芝說，好說了，說著便湊向小姐跟前，小姐細看鳳芝，明眸皓齒，黃手脂膚，是一位好的女子，但聲音稍粗，頗類男兒，問小姐能詩否，鳳芝說不敢說能畧曉一二，小姐說，既能教讀，一定能詩，桂花插嘴說，還能作詩，看他那兩隻大脚，了頭能作詩，人不可貌相，咱聽說過，老媼說，海水不可斗量，古人說，脚大有福，別看他脚大，不但能作詩，還是滿腹文章

流雲

(麗娜)

一朶鮮麗錦繡似的雲彩，
鋪在那碧色的天空中，
天空彷彿奇偉的大海，
那赭色的雲，像是珊瑚群島羅列！
那雪白的雲霞，又像是海裏波濤飛濺！
啊！多麼的嬌妍，
驀地裏奔來了叢烏黑的濃雲，
直把那如珊瑚的雲兒冲破，群島沈埋！
又把那雪白的波雲捲散，
頃刻間變成了黑暗的世界！
啊啊！誰能飛上天空去
把那烏雲趕走！
救出那珊瑚島上被難的居民來

東隣詩人吟稿

明治節

(柑堂 中野卯三郎)

大帝德輝乾與坤，旭旗高颺靜千門，蒲洲祥藹韓山瑞，盡浴當年雨露恩。

辻澤菖水曰，明麗快暢，仁德普遍

同 (藤岬 小宮修)

一望秋高佳節天，當年聖旨日星鮮，菊花香裏正襟坐，明德昭々千萬年

辻澤菖水曰，吾輩亦同感

同 (默狂 上野懷孝)

明治中興帝業隆，率濱莫不仰仁風，野人喜遇菊花節，肅拜正襟代木宮，

辻澤菘水曰，典雅

同 (克堂 鳥川錬彌)

恢弘天業闢維新，允武允文元紹倫，欽仰巍巍明德耀，千秋萬古頌佳辰

辻澤菖水曰，起七字，頌得大帝鴻業，適確卓絕

偉哉明治聖天皇，絕代鴻猷耀八荒，正值佳辰菊花節，敎人萬古仰遺芳，

辻澤菖水曰，遺芳萬古，不負美頌

甲戌歲晚

(霞庄 山本 彥)

等閑六十八年過，奈此人間愕散何，殘臘還看忘機客，江湖蕭地鷺鷗多

辻澤菖水曰，妙造自然，人品可想

笑話

(耿玉祥)

△懶婦

一婦人極懶，日用飲食皆丈夫操作，只知衣來伸手，飯來張口，一日夫將遠行，五日方可回程，恐其懶作挨餓，乃烙一大餅，套在項下爲五日之需，乃放心出門而去，及夫還已餓死多日矣夫大駭，進房一看，項下餅只將面前進口之處吃了一角餘餅依然未動

△畫影

一老俠驟富，欲畫影像，於祠堂，託一鄉人去辦，謀買春冊一幅，到祭祀之期，男婦咸集，老俠不知，懸打開一看，謂衆人曰「你太家等等再來，咱的祖宗還未起來，還在那睡呢！」

須防意外

割破灼傷燙傷跌損蟲螫凡斯種種輕微損傷每每發生於意料之外其時君必立有治療之品若還要乞諸其隣或購諸藥肆則緩不濟急矣所以君宜常備如意膏於家中以應此種之急需如意膏善能消毒止痛生肌皮膚破傷立即塗此其痛立止新肌速生奏效迅捷有不可思議之奇廣西梧州大中內街副街長黃君伯卿來書云『小兒漢榮一晚悞觸電燈綫灼傷食指起泡疼痛予立敷以如意膏數日即愈不然將潰爛不已矣」如意膏不僅善治皮傷舉凡皮病皮疵如濕疹疥癬腫毒凍瘡面疹粉刺膿疱均極靈效各藥房皆有出售或向上海江西路四五一號韋廉士醫生藥局函購每盒七角六盒三元五角郵費不取

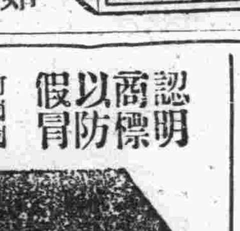

三那星

三那星出世 肺病聖藥

從前死於肺癆病的都是冤枉死
目前正患肺癆病的都可以不死
◎三那星治一二期肺癆病……有藥到病除之功
◎三那星治第三期肺癆病……有起死回生之力
◎數千年來名醫不能解決的肺癆病……有了解決
◎數千年來名醫嘆爲無藥的難症……有了救星

肺癆病不難治……難在不能攻破肺癆菌之臟質保障及結節網！
三那星非奇藥……奇在可以攻破肺癆菌臟質保障及結節網！

肺癆病由於結核菌之作祟此菌一入人體所到之處即結成結節斷血行之路且能分泌一種抗酸性蠟質防禦一切外來藥力之侵入故無論一二三期肺癆均能於短時期內治愈三那星功能溶解肺癆菌之抗酸性蠟質使藥力直達患部殺盡癆菌奏功奇速

注意

三那星標盒上有此記者方是眞貨服者注意

三那星 SANOSIN A.C.K.CO. SHANGHAI 上海美商愛世開洋行 謹防假冒

奉送 最新肺病療養指導書 三那星實驗報告書 一函索立即寄贈

上海仁記路三十五號美商愛世開洋行總經理

哈爾濱 大連 外正陽 六道街口

△每瓶售上海大洋十元各埠藥房均有出售

認明商標以防假冒

前北京內務部立案 北京實業部註冊 國民政府全國註冊局註冊 中央衛生試驗所化驗 國民政府實業部註冊 國民政府內政部立案 化驗

上海韓奇逢大醫士黑鷄白鳳丸

黑鷄白鳳丸主治功效經血不調、趕前錯後、行經腹痛、發燒心跳、白帶過多、久不生育、子宮寒冷、腰腿痛、筋骨疼痛、心忙、或心跳、久患小產、腹內有塊病者、頭迷四肢無力、經者血胸膈膨悶、飲食少進、夜不安眠、頭暈多惡夢者、色不正、或紫黑成塊、淡紅者、氣虛虧血崩漏者、痰喘、午後時熱、愈時犯如同邪病、因及生氣或房事所傷以致血崩漏者、凡患經血各症生宜服之也、發燒者、定價每盒五圓、外埠購買每打十元

總發行 天津英租界上海道 直接向各分公司 全國五十餘處

哈爾濱道外正陽街 奉天商埠 營口 安東 天津 大連西崗平和街 各韓奇逢藥房有限公司

奉送 男子五淋白濁 女子赤白帶下的

蘇來星草

男子五淋白濁、女子赤白帶下、倘或頑忽不治、不但多身體房弱、而且爲之嗣猶、蘇來星草、乃婆羅洲特產、藥性純淨和平、本部惟以救人爲懷、凡有患者、函索服藥說明書一本、用藥一料、奉送不取分文

寄價郵費△加掲給立證明書 上海寶華路通商 大連 奉天

生乳良藥 下奶自生乳

乳汁自生 補氣養血 乳來如湧 厚而且濃 每瓶壹元 歐美藥房

疙瘩與晦暗 美中似不足 歐美淨面水 使君顏如玉

淨面水 (主効)

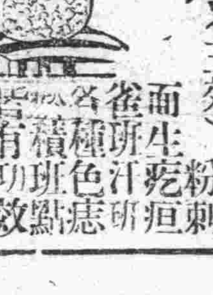

經十二年試驗 唯能除立面上汽疸

面生雀斑 汗斑 粉刺 酒刺 疙瘩 積有功效 大瓶現洋

一元小瓶現洋五角 奉天稅務監督署對過歐美藥房

代理店 大連西崗康德記、公主嶺三合德、鐵嶺義和堂、錦縣普濟藥房、海城素恩藥房、哈爾濱老福春堂、新京中西藥房、遼陽義和堂、遼源縣廣生堂、四平街新京泰興、開原堡志成、吉林五洲藥房、營口華商堂、鳳凰城春生藥房、金州老德記、安東永生藥房、營口藥房、綏中東和堂、江省五洲藥房

哈爾濱

協和會開籌備會討議 日陸軍紀念舉行事項

各機關法團記者出席廿餘人 講演參拜遊行各事項已規定

三月十日爲日本陸軍紀念日、我滿洲國首都、以及各省市縣區亦定於是時均舉行講演與參拜式、以資滿日同歡、惟我哈市對於此項、已由協和會主辦進行、並訖五日下午一時、由協和會召集全市各方面機關及各法團各報記者二十餘員、於該會會議室舉行陸軍紀念日準備會議、其討論事項爲講演、參拜、遊行、三種

講演　自三月九日午後一時至三時之間開始全市各小學校均有日本將校講演並由協和選定翻譯員十一名、分赴各校翻譯、以使滿人徹底明瞭、至其講演翻譯人員詳附表

陸軍紀念日講演預定表

實施擔任者講演地址

講演者　滿方選定翻譯

特務機關擔任者、於日本小學校、講演者母袋尉兵少佐、日本女學校、伊知地步兵大尉、哈爾濱學院、內田步兵中佐、普通學校工藤步兵大尉

協和長擔任者、北鐵工業大學、講演者、桑原工兵大佐、王亞東(省公署)法政學院、太田原法務部長陳偉(教育廳)醫專、齋藤軍醫監、謝華輝專買署第一中學、西譯砲兵少佐、丁渡(理事會)第二中學、仲工兵少佐、高贄機(警察廳)師範學校(專科在內)春日砲兵大尉唐樹堯(省公署)工業學校氏家工兵大尉、鐵廣宏、(省公署)第六中學、片桐步兵大尉、李東園(市公署)北鐵扶輪學校、長廣砲兵少佐、張立藩(教育廳)女子一中、海江田工兵大尉、韓、(道裏商會)女子二中、增田步兵中尉王梅先(理事會)

備考、一、該繙譯在三月七日午前十一時到特務機關連絡二、講演時間預定兩點鐘、三、在滿方面學校講演完畢後有協和會講演、四、學校職員全體須出席五、協和會應報告聽講者之出席、如其他狀況、對於北鐵關係選定之滿人講演員、及講演地址如左

北鐵工業大學滿學生、吳柏香、法政大學、程仲藩第一中學、方全生、第二中學、秦朗如、師範學校鄭砥周、工業學校、趙鍾祥、第六中學、張威忱、北鐵扶輪學校滿學生、宋餘忠

其講演題目、由特務機關編緝中

參拜　三月十日舉行、其團拜以及行列詳如後誌

陸軍紀念日團拜及行列豫定

自午前九時團拜

一、哈爾濱神社應準備出午前八點三十分鐘可以團拜

二、各小學校及團體民衆、須在自十時至十一時半間參拜自午後一時至午後四時、舉行團拜、協和會擔任

一、在午後十二時半以前、須集合於南崗中央禮場

二、集合者在三月九日講演之學校職員學生全員爲限其他集合團體由協和會指定

三、使陸軍音樂隊參加

四、午後一時開始野外講演講演者、呂市長、李督辦、總領事、日本民會長、擴聲機、由特務機關準備、

五、午後二時遊行出發經過地點、師團司令部、日本總領事、省公署、市公署埠頭公園、行列須要隨時指導免間斷

六、師團長在司令部露臺上自午後二時至三時受敬禮

七、滿洲國旗在協和會準備使用之後須付還協和會

遊行、於參拜開始參加者各中學校道外兩商會

遊行順路(起點)特務機關前哈爾濱神社—大直街—師團司令部(照原路同來)—大直街—箭射街—花園街—日本領事館—義洲街—長官公署街—省公署—車站大街—霽虹橋—經緯街—中央大街—市公署—中國三道街、公園解散

除依以上方法進行並定於七日下午二時於道裏商會開聯絡會議一次是日各機關同法團均派代表參加對於徵求參加人數業由向各方面分開通知並將人數規定後、於開會時報告協和會以便放給、國旗再於當日講演參拜情形由各報記者擔任親錄定至此已經三時遂行散會

特署奉部令舉行 殉職者慰靈祭

通知機關法團派員參加

特別市公署奉民政部電令、定於三月日在南崗極樂寺、舉行建國殉職者慰靈祭、當即通知滿日各機關各法團、屆期請派代表參加、以慰英靈、想此典禮、意義殊爲重大、各界胥必踴躍參加、屆時必有一番隆重之盛禮也、茲將特市署致本社之公函規定之慰靈祭秩序單列左

建國殉職者慰靈祭秩序單

一、開會、二、與祭者一同入席、三、主祭者上香讀祭文呂省長兼市長、四、各機關團體上香讀祭文、第三師團長、日本總領事、特務機關長、第四軍管區于司令官北鐵李督辦、海軍江防艦隊尹司令官、警察廳金廳長、施外交特派員、道裏商會長道外商會長、五、與祭人員一同致祭禮、一鞠躬、六、僧侶誦經、七、主祭者致詞呂省長兼市長、八、禮畢散會

建國登極紀念日 克山慶祝情形

假公園爲會場要人畢集 晚間提燈遊行歡呼萬歲

克山縣於三月一日慶祝大典之期、特假東南隅公園爲會場、遙望壇門高搭五彩牌樓一座、方一進門即見中央按設國旗高桿一座、斜扯萬國旗幟數行、場內南方設有皇帝御影遙拜台一座、以及各項籌備秩序井然、于十時許本埠駐屯十四旅々長李靜氏躬率全體軍官及十七團楊團長及各營連機關槍迫擊炮等連士兵全副武裝、並縣長王紹先氏身着大禮服、協同參事官及各局局長、滿日軍警各機關各法團首領先後入場應時開會、行禮如儀已畢、稍息相繼整隊、全體出發之人數不下三千餘人遊行市內

△電汽花車滿載男女劇員 茲有國立克山農事試驗場設備宣傳電汽花車一輛、裝設五光十色、車內盛坐本場滿日男女劇員多名、吹打彈拉並隨行隨舞、並有商會所扮之高蹺秧歌一行、所經之處觀衆途爲之塞、所遺憾者天不作美、街市泥濘不堪、頗難行走、然而遊行參加之人仍是志氣勃勃毫不掃興、勇敢直前、當至午後一時半盛會方散云

△夜間提燈遊行歡呼萬歲 一日晚間、遊人如織頗成快樂氣象、當十八時許舉行提燈盛會、全體出發、與會者本埠男女各校之學生、據聞(二十五級)每級學生平均五十名、約共一千二百餘名、並自衛團及各甲々長均行參加遊行市內歡呼、滿洲國萬歲、大皇帝萬歲、滿日提攜萬歲萬萬歲時至八時許盛會始散云

△王縣長祝詞 今日爲建國三週年帝政實施一週年紀念日、駐克山軍政法團官民聯和舉行紀念典禮、幷承友軍一十八大隊官長參加、不勝欣鼓舞之至 回想建國之初、慘澹經營、既友邦援助成立、復經首先正式承認、確定國際地位、茲已三週年矣、爲鞏固中央強固政府奠定國本起見、由執政改爲帝政、茲已一週年矣、於此期間內於國家方面萬般邁進、日進繁榮、於人民方面、則安居樂業、沐恩高厚、由此紀念日追維往事想像未來、應有一番之感想即應加增一層之舊勉、一層之努力、無論官民均應徹底明瞭建國之根本、帝政之眞締、日滿協和之精神、此乃舉行紀念之意義、應請大家特別注意、幷應廣爲宣傳者聊進數語爲開會之詞

克山籌備慶祝建國第三周年帝制第一周年紀念委員會簡章

第一章　總則

一、本會以籌備慶祝建國第三周年帝制第一周年紀念爲宗旨

一、本會爲龍江省克山縣籌備慶祝建國第三周年帝制第一周年紀念委員會

一、本會遵照龍江省公署總務廳總字第三四號令由十三旅旅部縣公署主催聯合各機關辦理之

一、本會附設於縣公署內

一、本會舉行慶祝儀式另定之

一、本會舉行慶祝場所擇定公園

第二章　職員及權限

一、本會以旅長爲委員長、澤田參事官爲副委員長、各機關首領爲委員

一、本會各系職員如左

式場系　系長宋伯昌　系員　劉憲兵隊　張署長　魏主任

警備系　系長楊上校團長　系員　警務局長

宴會系　系長專賣署長　系員　稅捐局　農會副會長　硝磺局長　電報局長

招待系　系長山縣參事官　系員　農事試驗場　鹽倉王倉長　郵局田局長　中央銀行董經理　監獄趙管獄長　商會魏會長

會計系　系長王會長　系員　筑紫經理官　孟經理　高局長　李會計股長

遊行系　系長劉中校團附　系員　警務局長　內務局長

宣傳系　系長協和會崔主事　系員　十三旅宣傳班　教育宣傳委員會

一、本會各系職員由委員推選之

第三章　經費

一、本會籌備由各機關負擔之

一、本會宴會費由各委員負擔之

第四章　附則

一、本會簡章由大會公決施行之俟慶祝畢廢止之

一、慶祝儀式(慶祝時間訂於三月一日午前十點鐘)

一、開會、二、官民一同入場、三、肅立、四、升旗奏樂、五、向皇帝陛下御影行最敬禮脫帽一鞠躬　二鞠躬　三鞠躬　六、唱國歌、七、主催者致開會式辭、八、旅長致祝詞九、來賓致祝詞、十、三呼萬歲(由楊上校團長高呼)大滿洲帝國及皇帝陛下萬歲、十一、攝影、十二、禮成

二宴會次序(宴會地點臨時通知之時間訂於三月一日下午三點鐘)

一、官民一同入場、二、旅長致祝辭、三、來賓致辭、四、縣長高呼萬歲

晚提燈會　市民、學生、六點至七點半止

遊行次序

軍樂隊花車、國軍、警察、各學校、官吏、各法團、市民、自衛團、宣傳班花車、秧歌高蹺

遊行口號

大滿洲帝國萬歲

大滿洲帝國大皇帝萬歲

日滿兩帝國協和萬歲行至縣署之前始行散去云

(寫眞說明)中立(×)縣長王紹先氏左(十)十三旅長李靜

哈爾濱特市第一次燈火管制協商事項

計畫日程

一、二月二十五日　第一次實行委員

一、二月二十七日　第二次實行委員會

一、三月五日　第三次實行委員會、到會時各委員應攜同各自所擬方案以資綜合統一

一、三月九日　午後二時、第四次實行委員會、警報之預備演習

一、三月十日午後二時、第五次實行委員會、最後之會商

一、同自午后七時至午後十時　施實演習

一、三月十二日　第六次實行委員會、請攜同編造記錄之材料

一、三月二十五日　記錄編纂終了

哈爾濱特別市第一次燈火管制委員會會則

第一條、本會定名曰哈爾濱特別市第一次燈火管制委員會

第二條　本會以訓練哈爾濱特別市々民之防空爲目的

第三條　本會事務所置哈爾濱特別市公署

第四條　燈火管制之實施期日、及其方法由委員長定之

第五條　本會置左列之幹部職員

委員長

副委員長　若干人

顧問　若干人

委員　若干人

實行委員　若干人

第六條、委員長總理會務代表本會

第七條、副委員長輔佐委員長、委員長有事故時、代理其職務以哈爾濱特別市公署總務處長、哈爾濱警察廳副廳長、哈爾濱特務機關前席將校充之

第八條、委員審議本會重要事項

委員由委員長於居住本市之人士內委囑之

第九條、實行委員承委員長之命處理會務

實行委員由委員長於委員內委囑之

第十條　顧問承委員長之諮詢、關於本會事務之執行予適當之援助

顧問於居住市內具有學識經驗之人士內、由委員長委囑之

第十一條、本會執行事務上所必要之各規定、由委員長定之

第十二條、本會之存在期間以截至哈爾濱特別市第一次燈火管制委員會完成之時爲止

哈爾濱特別市第一次燈火管制委員會幹部職員名冊(順序不同)

委員長　哈爾濱特別市長

副委員長　哈爾濱特別市總務處長

同　哈爾濱警察廳副廳長

同　哈爾濱特務機關前席將校

顧問　駐哈師團長

同　海軍防備隊長

同　駐哈師團參謀長

同　陸軍特務機關長

同　海軍特務機關長

同　駐哈飛行大隊長

同　憲兵隊長

同　飛行隊長

同　各國總領事領事

同　哈埠十一報社之社長

同　北鐵管理局長

同　北鐵督辦

同　第四軍管區司令

同　哈爾濱警察廳長

同　江防艦隊司令

同　濱江省公署總務廳長

同　外交部北滿特派員

同　北鐵監事會監事長

同　滿鐵事務所長

同　日本居留民會長

同　道裏商務會長

同　道外商務會長

同　朝鮮居留民會長

同　北鐵副管理局長

同　高等法院長

同　哈爾濱稅關長

同　滿洲電業公司哈爾濱電業局長

同　中央銀行哈爾濱支店長

同　鐵路總局哈爾濱鐵路局長

同　電信電話會社哈爾濱管理處長

同　哈爾濱航政局長

委員　若山部隊主任將校

同　工兵隊付將校

同　駐哈獨立主備隊附佐官

同　關東軍線區司令部哈爾濱支部長

同　海軍防備隊附佐官

同　哈爾濱學院軍事教官

同　憲兵隊特高課長

同　日本總領事館警察署長

同　海軍防江艦隊顧問

同　特務機關第二班長

同　特務機關第三班長

同　協和會哈爾濱事務局長

同　日本在鄉軍人會長

同　日本居留民會理事

同　在哈十一社新聞社長

同　哈爾濱特別市自治委員會委員長

同　哈爾濱警察廳警務科長

同　保安科長

同　刑事科長

同　哈爾濱郵政管理局、電政科長

同　哈爾濱特別市公署、庶務科長

同　哈爾濱特別市公署、衛生科長

同　滿洲電信電話會社哈爾濱管理處營業科長

同　日本赤十字社哈爾濱診療所長

同　滿鐵哈爾濱醫院長

哈爾濱特別市第一次燈火管制演習施行規程(未完)

竊帽賊被獲 送警署罰辦

本埠道外南小六道街賓樂園門前、於本月二日午後九時許、有一起秧歌、在此打場鼓樂合鳴、頗爲熱鬧、引得觀衆圍觀如堵、有一鞋匠王殿佐者、亦擠入人圍、爭相觀望、詎在傍立一人、突將其頭戴之水帽打去、立即轉遞他人、該殿佐、當將此打帽賊扭獲報警、帶至南勳街派出所、經該巡官李文濤訊據該犯供稱名叫閻發年、卅四歲、河北人、供具打帽不諱、該巡官以案關刑事、難容寬、故將原被告二人、一併轉送正陽署核辦矣云

包裏遺失車上 發覺已無踪

齊々哈爾中區城隍廟分所管界、體育胡同門牌一號、日商名古屋(下宿業)執事人西野日正、於昨下午二時許乘一忘記號碼之馬車、由本櫃乘至西公園分所附近下車辦事、及至辦完始想起忘有車上包裏一個、內有郵政儲金七百元保險一件、內有金一千元、國幣二十元、金票十元、該西野氏發覺後、馬車早已不知去向矣、不得已乃報告附近分所代爲搜查云

匪人搶去首飾數件

哈市道外九道街七號院內、樓上十二號住戶燕香九者、綏化人現在江北某捐局充差家道小康、生活充裕、不料於五日上午九時十九分、有滿匪一名、闖進其家、其妻燕嚴氏、竟被匪人鐵斧威嚇並用繩綁手足、因之亦不敢聲張、該匪乘時大施搜翻、計搶去金手留三个、重約三錢、金鎖鍊一个、重約一兩國幣五元、當裝包完妥後、即出門逃走、其妻後經隣人將繩解下、始得報告派出所但時間延長、終無從追捕云

安東

農會組織改革案 計劃大致完成

六萬補助金列入明年預算 設置指導官澈底改造農村

前當民國十六年間、南京國民政府、爲改革全國農會組織、曾頒佈農會設立之條例俾各省縣普及施設、迄滿洲建國後、因未規定新法、故仍沿用民國十六年之條例、茲農會開實業部令另組織、擬加以改革、俾期名實相符現已作成改革案討論中、其計劃大致完成、於明年度預算中列入補助金六萬元、將以之爲各縣農會改組費、由政府實力援助而改造之、並撥於各省實業廳監理下、而設立全省農會聯合會、以統制各縣之農會、並指導其進行之事務、復於各縣農會內、設置農事指導官、以期徹底改造農村之計劃云

日警署捉獲 改造僞幣犯

前自國幣發行以來、流通街市、民衆稱便、詎有一般惡徒覓將一分銅幣以手術將銅色抹去、乃以一角國幣行使人民不查時有被其朦蔽、徒受損失等情、事爲日警署所偵悉、已派刑事在七道溝一帶、捉獲改造僞幣多起、延押研訊中俾便懲罰云

整飭鹽務 裁撤卡長

安東緝私局、前奉鹽務署令爲整飭鹽務注重人才起見、着將不職員司、加以考核分別淘汰等情、已誌前報、茲聞該局考核、間有分卡孔張等卡長四名已被撤、其遺缺由鹽務署前考取人員補充之

擬組織模範村 從事農業改善

政界消息、當局爲獎勵改善農業計劃、擬於安東各區村中擇其優良者組織模範村從事農業改善、俾便其他各村效法云

專署派緝私員 查禁私烟館

鴉片專賣署、近以市內私煙館既多、售賣私土者尤夥、若不嚴爲查禁、長此以往、於專賣前途、窒碍殊多、爲嚴查禁止、是以特派出大批緝私人員、分向各地實施查拿以維專賣、之行銷云

奉令選送士兵 入教導隊深造

奉天第一軍管區于司令官、爲期軍隊素質向上、俾資深造士兵學識、以便將來提升長官、因在該軍管區內組設教導隊、由各旅派軍士入隊受訓、現已畢業數期、均收良好成績、分別提升任用在案、茲該軍區、現又擬續招新生、遂通令各旅選派兵士赴奉訓練第一軍、第一區現正遵照遴選中云

省教育會 正式成立

安東省教育會、組織籌備選舉會長、暨成立大會一節、已誌前報茲屆期(即三月四日)午後一時、各機關各界各法團、及鳳岫安莊寬輯等六縣教育會々長、紛々蒞會如儀開會、首由籌備委員會長秦有德報告、該會成立經過旋即文教部代表訓詞、次爲王省長致訓詞、再次帝國教育會代表訓詞及名譽會長總務廳長等訓詞、嗣即來賓警察廳長、商務會長等、先後致祝詞畢、遂即共同撮影後、宣告禮成云

吉林

注重市街之交通 嚴令運除積雪

警察署奉令傳諭商民

吉林省城、警察廳、現以時當春令、天和氣暖、所有城內外各街巷及住戶院內之積雪日見融化、到處多感泥濘之苦、急應掃除、以重衛生而利交通、警察廳遂於日前令各區隊傳知界內商民住戶速將院內外之積雪一律運除於郊外空曠處所、至各馬路之積雪、則責成清潔夫尅日掃除、以重觀瞻云

民政廳調委屬官

吉林省長公署民政廳趙汝楳廳長、現查該廳事務日見繁雜、原有辦公人員、實屬不敷支配、長此以往、恐悞公務、遂於日前請准省署、調委總務廳屬官張敬三派在該廳行政科照常服務、以專責成而重職責云

凍解滿街泥濘 交通頗感困難

吉林省垣附近自入春以來、大氣日漸溫和較諸往年、氣候大形變換、出乎吾人意料之外、因而大地多年解凍、省城內外各街巷胡同、異常泥濘、馬車行人頗感不便、往來交通、頓稱困難云

三浦廳長赴新京

吉林省公署總務廳廳長三浦碌郎氏、現以中央國務院召集各省署總務廳長會議之期(七日)業已臨邇、未便延悞是以三浦廳長遂於日昨親携議案等件遄赴新京以便屆期與會云

各醫院開始種痘

吉林省城內外各公私醫院等現以時屆春令、天氣日漸溫和、正宜種痘之期、急應舉行種痘、以免天花之患、是以各大小醫院、完全於日內紛々開始種痘、頗形忙碌云

新京記者團來吉

新京新聞記者團一行卅餘名於日前搭京圖午後客車遄行來吉、分別前往各處視查一週、藉作新聞之材料、並訪謁省垣記者團、藉資聯歡後即在博多屋食堂設席招待、以盡地主之誼後即去吉云

瑣聞

△妓女逃逸無踪

(四平街)道外南市場同樂堂妓女桂貞、於前日與熱客某々於夜半破牆雙飛、已下警網、已誌報端、但迄今數日餘並未訪得消息云

△基督教聯合會

(開原)本縣基督教會、於本月十七日開聯合大會、有奉天牧師劉國華、及神學教授高光達二君、主講基督神道聽講人衆甚盛繼續開會七日被感皈正者頗多、牧師劉國華係齊魯大學畢業、教授高光達留英多年、道理頗有研究、現充奉天高級神學教師所講道理、均甚詳細、因而有此等之良好成績云

△米價飛騰不已

(撫順)以現在這樣經濟環境無論什麼東西、都是一再落價、尙無買主、惟獨是一般中下階級者、其生命必需品的高粱米、毫不客氣的總是漲價、由六七角錢起碼、現在每斗將近二元、此較原價已增至三倍、行情仍不見弱未知何日底止、一般以力爲食的同胞們、將來怎的好呢

△市面營業蕭條

(洮南)本埠向稱大埠、商業繁盛、人口集中、近數年來之發展、眞有出人意外之概但自今春以來、商號之倒閉者、竟達數十家之多、溯其原因、皆營業不振、不堪賠累所致也、長此以往、洮南市面恐將衰敗、蕭條愈甚矣故希吾邑當局設法維持、俾便都市之發展而免本市之沉寂也

醫識問答

人生事業之成敗與身體之强弱關係至鉅因之衛生及醫療事項遂爲人人所當注意本報鑒此用闢醫識問答一欄以便閱者諸君對於平時保養身體預防疾病之衛生與感染病症之治療方法以及一切醫藥問題倘有疑問均可寄函詢質本報接到來信後即當依次解答以資參考但投函時望依左列各項辦理爲要

一、提出之問題文字務須簡單明瞭繕寫清晰

二、來信請書明滿洲報醫識問答欄收啓

三、來信郵費不足者不收

四、署名隨意

解答者　大連岐山醫院長醫學士楊鳳鳴

問答

七十九

問、敝人之二子近患一種咳嗽之症、其狀頗劇、請先生擲一良方、以救燃眉之病狀、一、不咳嗽便罷、一咳嗽便連串、甚至一二分之久、大有氣息不通之概!(好像一種感冒症)二、在不咳嗽之間就喘息三、面龐、眼、及手足時腫、時消、身體乾瘦四、飲水、不食飯

杏樹屯驛劉鏡海

答、一、咳嗽是發作性又是痙攣性、大似疫咳、決非感冒、疫咳傳染幼兒、髮齡齊病、不言而喻二、疫咳有併發氣管枝肺炎者、通稱疫咳肺炎、咳嗽雖止、呼吸則促三、心力衰弱、往往浮腫四、體溫上昇、則厭食思飲醫治疫咳須連注百日咳疫苗

本書每部內附自動共益票奉贈購者諸君利用此票則**不費分文可得此書**

仿元人繪圖三國演義出版

本社特覓善本之三國演義、並請名畫家繪圖、逐圖插入文中、現已印成發行、茲將其特點略述如左

△特點(一)本書圖像悉仿元繪、與近代坊間刻本之繪圖、迥不相同、蓋因日本內閣文庫藏有元刻三國志平話一部(此書今祇二部一部尙在中國)其中所繪圖像、與今日流行之演義刻本、頗多懸殊觀圖中人物服飾器用等等、可見今人歷史上之想像較元代實大有變遷、此書既爲稀世珍籍、本報乃特請日本名畫家香月尙先生依原本逐次仿繪、不爽毫厘、可稱藝苑之佳作不第足供考證已也

△特點(二)原書爲一百二十回、本書所繪圖像則達二百七十二圖每一回目挿入二圖或三圖、較今日流行本之圖像大爲增加、足能引起閱者之興味

△特點(三)本書係裝成一單行本較之一部分裝數本不致有殘缺之弊、且亦便於携帶

△特點(四)本書係用洋裝、書面美觀、關於印刷上、則字跡淸晰、大小適宜、決無傷及目力之虞

定價 滿洲國幣壹元五角 代價先惠郵資不要 倘若掛號外加一角

總發行處 大連市常盤町二十九番地 **滿洲報社出版部** 經理部電話伏見台(三)二五五三番

代售處 奉天大西關大街路南二號 **民聲晚報社經理部**

發售處

大連沙河口大正通 啓明書社(電話九四二七番)
同 西崗子大龍街 啓化書社(電話五〇三一番)
同 西崗子平和街 聚勝堂書局(長電二九三〇三)
同 西崗街 新昌號(電話三八四七番)
同 西崗街 協源茂(電話五七五九番)
同 得勝街 廣合成
同 浪速町 協茂盛(電話四六三二番)
同 浪速町 中央文具店(電話 六五五五)
同 東鄉町 聚勝堂書局
同 連鎖商店 右文閣(電話三三一五番)
瓦房店 新長發祥書局(電話五五六號)

復縣 天德福書舖
公主嶺 河南 春瑞祥書局
奉天市 鼓樓北 福陞北號(電話三六四〇號)
同 同 同大印書館(電話二七二七號)
同 同 章福記書局
同 鼓樓南 關東印書館(電話二九四三號)
同 軍署大街 震泰號館(電話四二一七號)
同 商埠地南市場 文化廣播社(電話四三五四號)
安東 財神廟街 宏文書局
吉林 河南街 裕興書莊(電話七五八號)
同 同 萬順德書莊(電話六六七號)
同 河南街西頭 成文厚書局(電話八〇五號)
新京 大馬路 德和義書局
同 老德和昶(電話三五二一)

同 北門外 同文書局
哈爾濱 道外 極東派報社
同 道外 震東報社
江省泰安鎮南大街 德盛利
延吉東大街 新文書社(電話十八號)
鐵嶺西門裏 新華書局
遼陽城內東大街 源興仁(電話二六七號)
同 二道街 義平書局
營口永世街 亞洲派報社(電話一三七三號)
貔子窩西街 仁術堂
城子疃新市街 永源書局
莊河縣下街 永源書局(電話九十二號)
(其他各地有名書局及各地滿洲報分社及民聲晚報分社)

是日天晚、宿於江中、當夜月黑、軍士皆執燈火、明耀天地、殆如白晝、遙望江南迷不見半點兒火光、丕問左右曰：「此何故也？」近臣奏曰：「想聞陛下天兵來到故望風逃竄耳。」丕暗笑、及至天曉、大霧迷漫、對面不見、須臾風起、霧散雲收、望見江南一帶皆是連城、城樓上槍刀耀日遍城盡插旌旗號帶、頃刻數次人來報：「南徐沿江一帶、直至石頭城一連數百里城郭舟車、連綿不絕、一夜成就。」曹丕大驚、原來徐盛束縛蘆葦爲人、盡穿青衣、執旌旗、立於假城僞樓之上、魏兵見城上許多人馬、如何不膽寒？丕歎曰：「魏雖有武士千群、無所用之、江南人物如此、未可圖也！」

正驚訝間、忽然狂風大作白浪滔天、江水濺濕龍袍、大船將覆、曹眞慌命文聘、撑小舟急來救駕、龍舟上人立站不住、文聘跳上龍舟、負丕下得小舟、奔入河港忽流星馬報：「趙雲引兵出陽平關、逕取長安。」丕聽得、大驚失色、便教回軍、衆軍各自奔走、背後吳兵追至、丕傳旨盡棄御用之物而走、龍舟將決入淮、忽然鼓角齊鳴、喊聲大振、刺斜裏一彪軍殺到、爲首大將乃孫韶也、魏兵不能抵當、折其大半淹死者無數、諸將奮力救出魏主

小孩專門之傷風發熱藥 歐音

歐音係適合於嬰兒之体質而用高貴靈藥所配成並無副作用且容易服用即使雖服用少量而大有神効

歐音專治小孩之所有傷風發熱、痲疹、肺尖、百日咳其他一切之熱病等均有卓効

定價 二十錢、三十錢、五十錢、一圓（各大藥房均有發售）

發售處 大阪東京 丹平商會藥房

代售處 奉天大連 賣藥會社
奉天 井上誠昌堂
同 佐藤廣濟堂

下熱劑 塩野「阿斯匹靈」片

感冒・頭痛・齒痛・神經痛

本品係本社苦心研究而得來之純製品、有佳良的解熱・鎭痛作用、絕無他社製品所有的醋酸味或胃障害等之副作用、誠爲理想的下熱鎭痛劑也。

包裝 五片 一匣裝 二十片 一筒裝

各地大藥房均有出售

總發售處 塩野義商店

A3—3

君患凍瘡乎

如意膏治斯疫奏效神速

冷氣侵人寒風撲面每易釀成皮膚紅腫唇際爆折或手足凍傷防治之法莫妙於搽用如意膏因此膏滋潤淸涼爲療膚之聖藥

浙江袁化裕隆莊趙君儒麟來書云『鄙人每至冬令輒患凍瘡手足紅腫痛苦非凡後見報載如意膏之効乃試擦之未半盒霍然告愈足見如意膏眞治療凍瘡之良品也』君苟常備此療膚神品如意膏一于家中則割破燙傷跌損疥癢疔瘰一切癤毒一切皮患均可無憂矣

價目每匣七角六匣三元五角郵費免收遠東

總發行上海江西路四五一號韋廉士醫生藥局各埠藥房皆有代售

因血虧不能站立

此爪哇中國音樂家竟得健康全復由於服用韋廉士醫生紅色補丸

血液虧損而至有時不能站立其精力衰殘其治療棘手已可概見然而韋廉士醫生紅色補丸補血之功亦復神奇至是竟能恢復黃君長吉之健康無欠無缺黃君係中國音樂專家寓爪哇泗水森末間二六號其來書云『予因工作娛樂均有過度致爲疾病所侵動輒心跳頭暈易感疲乏眠睡不安飮食無味有時且覺不能站立就診于醫謂係血虧但服藥未見明效後試韋廉士醫生紅色補丸旬日即覺稍瘥續服數瓶血氣漸復不久色旺力強精神飽滿從前最怕入浴至此又能照常沐浴現年六十偶有不適總不忘服用韋廉士醫生紅色補丸也』韋廉士醫生紅色補丸馳名世界其治療血虧各症如早老食滯各種痛瘋腦系衰殘病後虛弱以及婦科特症已歷五十載無與倫比者矣各藥房皆有出售或向上海江西路四五一號韋廉士醫生藥局購備每瓶一元五角六瓶八元郵費不取

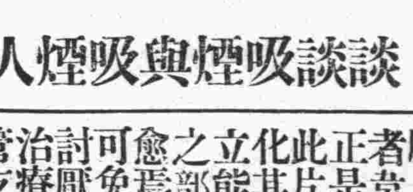

談吸煙與吸煙人

多數吸煙人喉嚨都有毛病他們常常乾喻或咳嗽有時非先咳淸其喉嚨連說話都覺有阻礙這樣未說先咳聽的人比他自已還覺得討厭凡有此種吸煙喉患者韋廉士吸入止咳片正是其對症良藥但將此片含在口中緩緩溶化其芬芳偉效之藥精立能潤喉淸痰使發炎之部份激刺速消而告愈焉衣袋中常備此片可免咳嗽或其他胸喉討厭之病症蓋此片實治療各種咳嗽以及氣管支炎喉痛傷風之無上妙品也各藥房皆有出售或逕向上海江西路四五一號韋廉士醫生藥局購備大瓶每瓶七角五分小瓶六角郵力在內

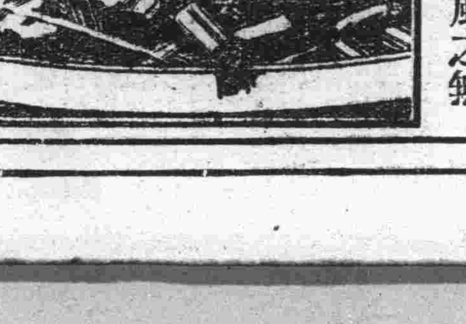

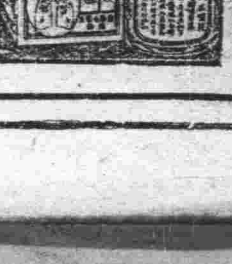

大連

委員辭任慰留似無效 果另組委員會歟

滿方議員成竹在胸決支持原案 設立實校問題之前途愈堪憂慮

因含有他種暗潮性質、致使爲審議設立協和實業學校之市會特別委員會、竟以不成問題之比例、和極不相干的理由、而反對其設立案、所有情形、悉誌本報、不幸對於最後之開校期日小問題竟引起委員長辭任等情、於此實校設立案、乃一時停頓同時與各方面以一大衝動、將來問題之如何轉移注殊堪目市會特別委員會、演成有委員長以下辭任、致入解散的窮地者、爲從來所未有、亦對於設立協和實業學校前途投一爆彈、即各委員除提出原案之張周兩委員並贊成中之盧刈恩田兩委員外、餘五名均爲反對者、因其中有爲日滿親善的見地上著眼、致拿不好意思的意味來維持場面方由松浦委員提出修正對原案減半而通過、一方面之十五萬元寄附金仍是希望要市內的一部、推到市長方面滿人方面之所以極積提案、並願納十五萬元寄附金者、其目的在於急開校、比及議及開校期日上、竟推之於市會、有馬委員長亦贊同其意、故盧刈委員乃於盛怒之下出稍不謙遜之言詞、根本懷二念、始終反對於委員等、於此乃以爲侮辱等、由有馬委員長起始提出辭任之文書於大內議長、則設立實校之問題、乃於此而無形停頓、比及大內議長爲顧全市會委員會之體面、出爲調停、各委員又均甚爲硬强的無轉回之意故結果等於再另組特別委員而另辭之乎、抑即由此而擱置不問乎、總而言之市會的目前問題、不在於設校、而於若月副議長辭職任後之改選問題、因爲各派之對策、致攻擊到市立協和實業學校設立案、使市會小起波瀾、漸總及於本問題、此亦爲市會議員各派間極瞭之問題、不幸其出發點、竟總到實校設立案上

對此情形國人議員想亦當明其情、所以對設校之方針已胸有成竹、即張本政氏所謂『如不照原案實現時、則決不寄附金錢』云云、果如此堅持到底雖在今年設校不可得、或依求已的方法而另謀良途、想亦爲市民所深盼者、所以市民大半均向各代表者期望之中

爲小小抵觸 委員均辭任 果成爲問題乎

爲右設立實業學校案之特別委員會第四日會議席上、松浦委員提案之開校期日保留於市會問題發端、芦刈委員於憤激之下、曾有稍激之言詞、致行解散、有馬委員長即辭任委員長及委員之任、已提出辭表於大內議長、因芦刈委員之言詞、從來目爲穩健派之滿鐵派亦極度的硬化、雖有大內議長之慰留亦爲無効、卒於六日下午五時、一宮、松浦、矢野、上原、各委員、以不但侮辱在公職之同僚議員、且有妨碍於執行公務之理並明記不欲繼續審議之理由、亦均提出辭表

大內議長則始終希望委員會之繼行開會、對於提出之辭表保留、右各委員對芦刈委員之反感、亦愈行深刻化、他方面芦刈委員之同志倶樂部內有志者有所勸說、而芦刈委員則拒絕陳謝之意、於市會方面之將來如何成行、又頗堪注目云

州廳移轉於大連 當局尙未確定

即移轉亦決不如所傳之速 米岡旅順市長赴京返來談

爲向各要路陳情反對關東州廳移轉於大連事而赴新京之米岡旅順市長及村上市會議長等、一行在新京訪問各要路七後乃於七日晨返旅、即於日下午三時半、在旅順市役所會議室、於各市會議員參集之下、於極秘中開結果之報告會、關於在新京向南全權大使、長岡總長、所部司政部長會見之顛末、有所詳細說明、並有種種之質問懇談到下午五時半散會、對於往訪記者米岡市長有如下之談話

歷訪要路各位、直接竭見對於州廳之移轉於大連之問題向當局詳細的探問但不像如巷間所傳、那樣急速實現的情形、惟移轉之說、乃爲有力之傳、當局尙未見有何等之決定、即令移轉之時、亦萬不能如此急遽的具體化

更關於關東州廳移轉之大連後之旅順市、必有乙得窮狀、亦詳細陳說、有當局充分的諒解云

教員講習員來連 視察旅大教育

連日視察各初級學校情形

新京文教部直轄下之教員講習所第八期畢業講習教員九十八名、爲視察旅大各地方教育之情形、由團長堀井德五郎氏及南喜市氏等引率之下、於三月四日來連、投宿中華棧、連日在大連各學校及名勝地方參觀、七日赴旅順八日在連參觀一日、即乘晚九時列車返新京、據一行之引導者南喜市氏對記者之所談者記之於左

教員講習所、開設以來每期三個月畢業、每期有旅大及其他地方之教育視察此次爲第八回畢業生、特到旅大視察、對於初級教育詳細考察、俾各講習人員收得於心、畢業後方可借爲參考而施之於地方教育稗益之處、當匪淺鮮、因爲視察日程之過短、未得盡量參觀、亦爲遺憾事幸大體均依日程、詳加視察、並得各教育方面之指示、此行之收穫亦實良好

大連市參事會審議 十年度預算案

大體之削減約計六十萬元 設立實校之八萬元亦被削

爲審議大連市十年度豫算案於二月二十七以來、在市內參事會審議之中、因新規事業之累增、豫算額之龐大爲未曾有、故臨之以愼重態度繼續向前審議中、到七日晚九時、業已完了、參事會之修正案、八日於財務課整理中、然後即當郵向各市議員同上原案一同提出於十一日之市會、其詳細案尙未發表大體豫算總額四百六萬六千元之額減削到三百四萬元即新規事業中遭逢削減者其主要者爲、市政二十年紀念事業之公會堂（十年度預算十三萬元）市長公館建築費六萬五千元、市會議事堂建築費十萬元、養育院建築十二萬五千元觀光聚樂村建築費二萬元滿人中等學校八萬元、計五十二萬、此外尙有火葬場移轉等減去二萬元、共同使所三所、減去二所計創去一萬三千元、計總創減數字約六十萬元

依右數字、比之九年度豫算之百八十六萬元、尙膨脹百五十萬元以上、於此則百萬元內外之市債乃爲不可避免者、所以在豫算委員會上尙不能免有紛糾也

中日經濟之提携 爲親善第一步

皇帝御訪日已不得恭送 林滿鐵總裁赴京前所談

爲出席議會洽商經濟問題之林滿鐵總裁、乘九日出帆烏蘇里丸赴東京、在出發前之林總裁有如左之談話

今次之赴京非爲政府指令、爲出席議會及其他曹達、石油等經濟問題有所商洽、惟銑鐵問題在可能的範圍內從速決定其價值中日親善乃經濟提携之第一步滿鐵亦在滿華間更華北因地理的接近、當大爲努力鄙人亦想到華北一次、到京同時、即當與八田副總裁相偕會見各大臣預定在四月五日歸連、比及皇帝御訪之際、恐不能恭送、則總裁當在新京大連間爲之御嚮導在御返國時可得恭送到新京

濱本參謀長 訪問林總裁

杉原本部隊參謀長濱本大佐代理杉原本部隊長、八日午後二時半、到滿鐵訪問林總裁、述歸還內地諸事、二時四十五分辭去

民署調查商情 煩三商會代辦

大連市民政署稅務係、爲徵收地方營業捐稅一案、調查市內一般商家營業情形事、曾誌本報、其後經稅務課招集各商會代表開會討論已得成案、由民政署方面、印刷營業報告單俾使三商會分發與市內一般人小商戶、塡名具數報告、三商會於三月六日已一齊向各管內商號分送、各商號在本月十日以內、如數塡具造冊送至商會、轉繳民政署稅務課云

爲創立十五週年紀念 召開理事會議

滿洲文化協會新規事業

社團法人滿洲文化協會、定於三月二十五日午后四時召開第二十一回定期總會、又定於三月十八日午后四時假滿洲技術協合會議室、開催第二十三回定期評議員會、於日昨即致函通知各會員屆時出席、玆將其會議所提出之諸案記之如左

一、昭和九年度事業報告

一、昭和九年度會計收支計算報告（二月末日迄假決算）

一、昭和十年度事業計劃案

大、昭和十年度會計收支豫算案

一、其他事項（理事缺員五名補缺選任等）

再本年恰值該協會創立十五週年、定於三月十六日正午在大和旅館、召開理事監事會、關於紀念事業等之施設等案、有所商議云

庇寒近所將閉所

大連貧民庇寒所、自去歲舊曆臘月十五日開場以來、迄今已越過五十餘日、自發表閉所以來、庇寒所的貧民逐日見少、據調查近數日間之庇寒所內、貧民大多數爲年老不堪的男女們、每日間庇寒的人數、合計僅有四十餘名、待天氣溫和之時、未待預定閉所之日、亦必紛々而散、各求生活去了

少婦被夫送歸故里 竟投海圖自殺

幸早發見未致香消玉碎

三月四日午前九時十分許、由大連向天津航行中之長平丸、該船抵塘沽距六海浬之地點、突然有一女乘客由船後尾甲板上隻身投海自殺、當時被該船員發見、立即轉報告船長下令將船停止、加急施行撈救未幾經該船之水夫等一同協力、將該婦人尋獲、救至船上、施以人力呼吸、始得蘇生、畢及精神略爲復原、又經該船長之詳細訊問方判明、該婦爲大連市西崗子橋立町居住之徐桂林之妻、（年三十歲）據船長所調查詳情經過之事實列下

徐某之妻、在橋立町居住之時、即招有亂言惡語、弄得滿城風雨、最近又被其夫徐某查覺、屬加規勸、終不改其非、迫得徐某無奈、爲掩人之耳目、遂將其妻及生女備裝送至船上、令其偕女歸回原籍、其妻乃悔之當初、於是在船中獨臥室中、感及前途悲觀、遂生厭世之念、及船將抵塘沽之際將生女年方三歲、遺於船室中、登至船杆上隻身投海自殺、幸早被發覺、未致死於海中云

滿鐵經調委員會 調查國際商情

致函大連各商會乞代調查

南滿洲鐵道經濟調查會、爲調查大同二年及康德元年兩年中之滿洲國際收支各種資料、於日昨由該調查會委員長、河本大作特致函大連三商會、代爲調查各商號收支各種資料、致各商會函如下

（前略）謹啓者、春日載陽、諸惟佳勝爲盼、茲有懇者、敝會現擬調查大同二年及康德元年兩年中之滿洲國際收支各種資料、就中關於貴處有蒐集之必要者、條開於後務於陽歷四月十日爲止、惠賜佳音、俾底於成幸甚諸希淸神不勝銘感之至、又貴處所送下之資料、倘需秘密、或一部分需秘密者、即希明示、會自應遵照尊意嚴守秘密、一切請展錦注此請台安

宏濟善堂業績 一月分甚良好

大連宏濟善堂本年二月份、撫孤育嬰養老恤寡施棺義葬等披露於下

一、撫孤延人員爲千百卄名

二、育嬰數爲五十六名

三、養老數爲六百四十四名

四、恤寡數爲廿七名

五、施棺實數爲百零五名

六、義葬實數爲百九十八名

七、外濟困實數爲四十名

八、內濟困延人數爲五百六十名

以上累計人員數爲二千七百五十名上月減少四百卄名、施療外來人員男子爲三千〇七十名、女子爲七百卄八名計爲三千七百九十八名、入院患者人員男子爲三千三百〇八名、女子爲二百九十名計三千五百九十八名

張鳳山因看熱鬧 不小心被車撞傷

張鳳山者（年三十九歲）原籍山東省登州府海陽縣人、現住於市內番外榮町一番地第十二號鴻順祥飯館充當跑夥、在本月七日因爲舊二月初三一般娛樂演會以故大多有休假之商家、張某乃隻身外出閑遊、到東關街警察官吏派出所大道上、適逢娛劇演來當時觀客人若山海之時、交通爲之阻塞張某正欲南行之際突然奔來大連汽車行、所有之大字二〇九號自動車運轉手吉村、因双方均未注意、躲避不及、遂致被撞司機者見已肇事、將車停止則張某被撞不省人事、遂報東關街派出所、一方將患者送至博愛醫院、施以應急手術方得甦生、當將張某之右手及左足腳部擁有頗重之傷約須月餘之治療云

昇學困難聲中 百名學生得所

商業學堂增收五十新生

在昇入中等學校極難之今日、昭和十年度西崗子大連商業學堂、特增加一學級、雖而多收一學年生五十名、然杯水車薪、可是得入學的十名的學生、亦是額手而稱慶、此次考試合格之兩級百名學生、現已發表、玆記之如下（依報名順序）

劉積珍、韓建昌、袁洪發、周祥義、魯得鐸、王本榮、閻寶錡、周士敏、韓德福、胡崇學、杜崇格、苗春暢、張元江、劉同眞、宮學祥、張纖惠、宋貫我、朱祥亭、高永興、張丕玉、丁德安、蒼興世、田榮魁、郭成斌、尹安保、孫學江、王立發、姜學良、孫德光、金啓廸、張連生、閻傳孟、張成榮、金廣福、叢選超、高鴻祥、李春嶠、姜德發、林鈞吉、傅文堂、吳邦言、王壽先、陳興順、咸全順、閻家和、蘇克正、董世業、王士義、韓舉忠、張照甫、宋彥齡、李培江、李秀升、安英德、王澤金、衣秉恒、王恩慶、苗植暘、初本田、金培芝、劉克德、宋懋訓、王儒芳、魏銓、王安玉、王文隆、魯清德、吳本枝、金丕仁、侯執琳、桑長榮、程紹盛、王泰治、傅德全、韓雲峰、喬德興、薄存財、崔士冠、陳喜愷、鄭吉德、張積忠、劉會友、張守義、于宗彝、麗世義、劉友東、林鴻濱、呂振選、郭恒厚、韓樹忠、張學政、金朝龍、范傳鎮、曹雲山、宋學賢、趙鳳岐、張瑞祥、孫金茂、鄭重烈、王汝壁

內田拐款四千 携鮮婦而潛逃

大連警察署、於七日午後二時許、接有金州警察署之照會、在金州管內二十里堡二十里屯、內田廣市（現年四十六歲）在金州製造連料爲業、於七日午後一時二十五分將苦力新金四千餘元、全部未給、竟乘（金字二十五號）自動車、偕有朝鮮婦人潛逃來連之情形、或係該在連製造塗料、亦未可知、該署據報後、現極力搜查內田某云

廣播節目

三月九日（星期六）

△午前六時半 無線電體操

△午前七時 告知事項 氣象通報

△午前七時十分 中等滿語講座（由奉天）

△午前七時四十分 中等日語講座（由奉天）

△午前九時四十分 經濟市況（日滿語）

△午前十時四十分 經濟市況 公設市場價格（由東京）

△午後一時二十分 新聞、（滿語）（由新京）

△午後二時 經濟市況（日滿語）

△午後二時五十分 經濟市況（由東京）

△午後三時 新聞

△午後三時半 經濟市況（日滿語）

△午後五時 兒童之時間 兒童之新聞（由東京）

△午後五時三十分 德國語講座 大連語學校 荻榮

△午後六時 新聞 告知事項 職業介紹事項

△午後六時半 講演 海之常識 吉林丸船長宮野鼎三

△午後七時 地唄 一、袖香爐 二、玉椿袖之、雨（合奏）

△午後八時 講演 燈火管制 陸軍工兵少佐 時目清

△午後八時半 時報（由東京）

△午後八時卅一分 軍歌練習 祝陸軍紀念日歌

△午後九時 新聞 告知事項、氣象通報

濠洲麵粉雪峯牌美女牌

日本麵粉海燕牌

西貢白米 蘭貢白米

爪哇白砂糖

帝國人絹天橋牌

新舊麻袋

株式會社 KA 加藤商會大連出張所

大連市山縣通二二四（大連取引所二階）

電話 二三 九九 四四 六七 九一

廣告

竊以國有六職工居一焉歟皮攻木雕玉㮚金設色刮摩文采刻鏤古之所謂良工今之所謂美術也敝號遠師古意近法西洋新設印刷製本諸部不吝重資購置新式電機數台並由申江聘來畫師機師多名製版異常精巧對於五彩精印活版套印無美不備敝號營業目的希圖久遠發達提倡商業不謀無味之微利業雖初創功期必成精益求精備所當備蒐使訂作者至期不悞價員製品則逾額從廉出品精良絕非類比恐未週知謹此廣告幸蒙惠顧是所至禱

營業科目 電機石鉛印刷 五彩美術精印 精印信封信箋 各種名片製本 承印大宗印刷

大連西崗泰公街四十四番地 信隆號謹啓 電話（三）一四七一番

舖佃出兌

啓者敝熊岳城支店近以各東無意、前圖決將敝內所有洋燭肥皂機械全部出兌、如有意兌者請來敝接洽或直向熊岳支店接洽均可

大連西崗街二〇三 長電話三二五〇一 德豐裕胰燭製造廠

出號聲明

逕啓者玆因敝號姜虞卿君另有高就辭櫃出號與敝櫃脫離關係此後姜君任何行動於敝號無干特此聲明

大連西崗 政和公司記啓

瑞昌煙公司緊要聲明

敬啓者瑞昌煙公司原係曲日新張夢斗二人經營此業經一關海峰宋壽山兩先生介紹李石普加入業於康德元年十二月底前欠外債務及擔保等事均有曲日新張夢斗二人擔負不與李石普及瑞昌公司相干此後敝公司如借外債非經李曲日新張夢斗三人當面蓋章概不生效特此鄭重聲明

瑞昌煙公司 曲日新 李石普 張夢斗 同啓

歡齋記號 調帶五金莊 電話三一五〇二番

招募 市內 全滿州內 各埠城鎭代理店

日本淺野物產會社膠皮鞋部製造工廠出品

各種 運動鞋類 防寒鞋類 防水鞋類 別珍鞋類 自由鞋類 男女學生鞋

東北商行賬房膠皮鞋部

大連市三春町二 長電話三一一四 三一一五六九番

鳴謝良醫

逕啓者敝任孫春秋因染瘋症彌月有餘蒐羅百方調治醫藥診療終無栓可旋有西崗德興大藥房醫士于雲亭先生施一偏方霍然全痊足徵于君醫中國手普濟群黎用特登報以申鳴謝

大連市大安汽車行經理 孫貴方率姪孫春秋啓

招租 大連市惠比須町二〇八 春記賬房 電話三一六一七番

廣告

四季輪次時令循還呢絨雜貨布疋綢緞皮棉單袂服料俱全批發零售價格從廉歡迎主顧遂意參觀

大連市浪速町五十番 協茂東綢緞莊謹啓 電話（二）五〇四七番

大連市奧町五十四番 協茂盛綢緞莊謹啓 電話（二）四六三二番

新到春季洋服材料大犧牲

定做每套正價 四十五圓 四十圓 三十五圓

現賣價 三十八圓 三十三圓 二十八圓

以百套爲限現金交易

會源洋服店 大連市內監部通百五番地 電話（二）七〇九三番

廣告

本工場專造各種玻璃器具料盃料碟紅大小瓶類坐掛罩燈一概俱全零售批發定期不悞倘蒙惠顧不勝歡迎

地址大連市榮町二番地（即西崗東關街鐵道北）

南滿洲硝子會社 電話（三）一七四〇

本號專門照像各界贊許已屆念有八載玆爲精益求精敝館主特赴東京澈底研究照像藝術業就回國並履各大商埠採辦應時器具佈景以助出品之奧妙

王子樓房之寬濶佈置之完全添備華服西服化粧服等又其次也光顧諸君盍興乎來

華春照像館啓

本館 大連市平和街六番地 電話（三）二六七二番

支店 金州城內火神廟街 電話一六六番

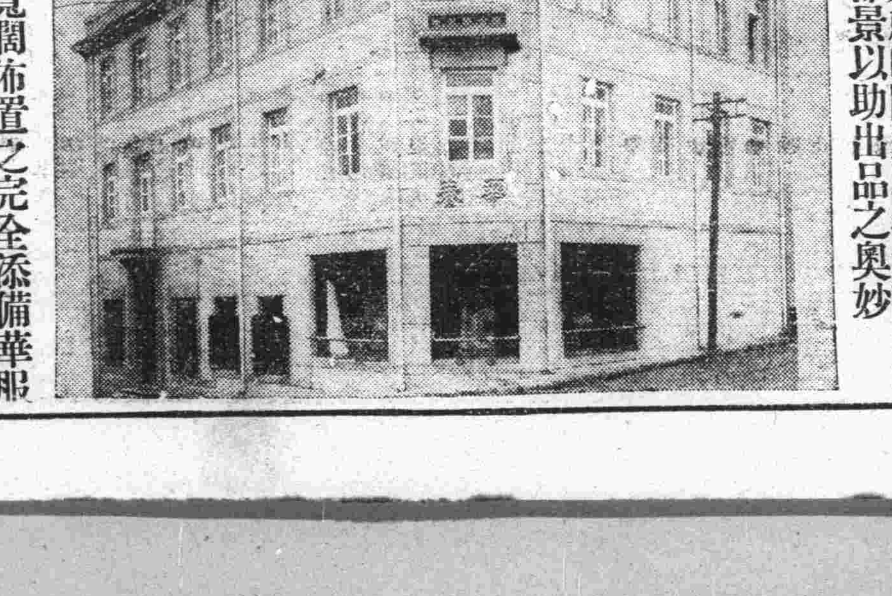

大連 中央旅館

大連市榮町二番地 長電話二二九四六番

中央旅館十大特色

一、壯嚴 達官顯宦 可作行轅

二、富麗 佈置雅潔 百餘房間

三、房間 單間等級 安價極賤

四、衛生 窗明凡淨 大小水便

五、沐浴 池塘浴盆 化裝洗面

六、飯菜 廚師精良 舖饌豐滿

七、經濟 宿費低廉 敝館爲先

八、優待 各界團體 優待周全

九、使役 茶房親切 侍奉愨懇

十、送迎 車站碼頭 派人送迎

地址

大連熱鬧街市之中心點

連鎖商店傍榮町二番地

前臨電氣花園美不勝收

背景大連海灣帆檣林立

電報掛號八五五八

長電話二二九四六

經濟

特產市場各品俱穩和
鈔票市情頗沉悶
大條齊昇漲滙兌中日美亦俱伸
標金初則上騰後復轉而趨下跌

大條　據本報八日上海專電、海外大條銀市況、倫敦期現俱續漲、紐約亦轉昇、孟買亦繼騰、查倫敦現貨爲二十七辨士四分一、期貨爲二十七辨士八分三、紐約爲五十八仙八分三、孟買爲六十五盧比四分一

滙兌　海外滙兌市情、日美轉昂、中美亦返伸、日英美不變、日美昂八仙、爲二十七弗九十八仙、中美返伸七十五仙、爲卅八弗九十仙、英美仍爲四弗七十四仙二分一、日英爲一先令二辨士六十四分五、中英爲一先令七辨士十六分十五、美英爲四弗七十四仙四十三、法英爲七十法郎九十生丁云

標金　上海八日電中央銀行昨日於海上存英磅、於倫敦購買銀塊、故而銀塊市況異常不小、而且返高、標金市場、接銀價精神、開價抽鈍、鼻義及外商鈔錢、隨時購進先令、市風轉變、當此人心浮動、買賣最易、偏於一方、威的通信社、復來電彼謂國民政府、將實行紙幣統一、及貨幣制度改革等說、存付蜂躍而上、市價應聲飛起、高處又傳實施不可能說、人情由熱反冷、金價由七十三之大價、一跌而爲六十三、再跌爲五十三、又回至六十三、以五十七下市

錢鈔　大連錢鈔市場、八日前場開行、以海外材料齊呈强調、標金示有呆鈍之情況中、鈔票市情頗呈强調、然於不肯多貪之人氣下、返露呆板之商情、後以國民政府金融向委員會有採用金本位制說、並國民政府欺增發兌換劵、而作穩定上海之金融策等說之傳來、上海標金復行大伸、一方又爲滙申趨於强硬化、一時吐存鈔票者蜂擁而出、遂轉入急落之步調、現市開價、爲一百卅六圓五角、收盤爲一百卅二八、結局低落至三圓餘、交成額爲二百四十萬圓、再查兌換行市、金票兌小洋爲八八九〇、鈔票兌小洋爲一三四一〇、大洋兌鈔票爲一〇一一〇云、又鈔票後場市情、較之前場益行頹靡、現市開價爲一百卅四圓二角、成交額爲五十萬圓、再兌換行市、金票兌小洋、爲一〇〇七五、鈔票兌小洋、爲一三四〇〇、大洋兌鈔票、爲一〇二〇〇云

特產　大連特產市場、八日開行後、大豆市情、因各地材料精神、海外銀價報漲、遂有北地帮及洋帮吐賣、因致跌價、後來鈔票急疲、有日商及華南帮收買、結局反撥堅挺、豆餅及豆油、雖以買勢寥々不佳、然伴豆穩亦示堅挺之模樣、高粱有日商出貨、强弱不齊、收盤時亦告平穩、再查現貨大豆交付、油坊二百車、三井、三菱、瓜谷五十車、共計二百五十車云

皮毛登市見漲
外埠多至北票買收

北票訊、本埠境處熱河省區毗聯奉省邊塞、建國以來、發展實業、而熱境蒙古牧養牲畜、居寒邊北毗俄界、蒙人生活皆賴畜產、超過五金鑛、是以本埠經營皮毛商店、獲利頗盛、新春氣象溫和、外埠收買皮張、羊絨、羊毛、客人齊來、登市叫買、近日本埠皮毛絨貨、稍見提價、僅錄行情、以供遠聞、狐狸皮十二元三角、猞子皮十二元、糖子皮六元八、元皮三元五角六分、香鼠皮六毛八、艾虎皮一元、狸子皮二元、川鼠皮二毛、山跳皮五分、灘皮四毛、狗皮三元、剪查皮一元七毛、棉羊皮十二元五角六、白山羊絨皮一元九毛六、青黑絨皮一元、白山羊混皮一元二角三分、山羊混皮七毛八分、大毛羔子皮一元二角三分、小毛羔子皮七毛八分、黑大毛化皮四毛五分、青大毛化皮四毛、混化子皮二毛五分、化溜皮一元一毛二分、羔皮四元、山羊板皮六毛七分、小毛牛皮四毛、大毛牛皮三毛七分、牛粘皮五毛、鮮板馬皮三元七毛八分、干板馬皮三元、驢皮二元、清馬尾一元、混馬尾六毛七分、清猪宗六元、大路宗四元八分、毛宗一元九毛、干猪毛四十元、春羊毛二毛、秋羊毛三毛、紫羊絨四毛、以上均屬實價國幣爲本位云

營口港之貿易
康德元年概況

營口港于康德元年度之貿易額、因未見財政部之正式發表、故其正確詳細狀況、尚在不明、茲據營口商工會議所資料、而觀其貿易概況、自一九二六年底以來、至一九三四年、於此九個年間之輸出入趨勢、以一九二六年者爲一〇〇、而至示各年之指數如左(單位國幣千元)

年次	輸出 價格	指數	輸入 價格	指數	合計 價格	指數
一九二六年	五〇、三六三	一〇〇、〇	八八、八七二	一〇〇、〇	一三九、二三五	一〇〇、〇
一九二七年	五〇、九四三	一〇〇、一	七三、四六六	八二、六	一二四、四〇九	八九、三
一九二八年	五五、〇一五	一〇九、二	七一、五〇〇	八〇、四	一二六、五一五	九〇、八
一九二九年	五三、〇四九	一〇五、三	七六、二七九	八五、八	一二九、三二八	九二、八
一九三〇年	六九、四二四	一一七、九	八二、〇二九	九二、三	一五一、四五三	一〇八、七
一九三一年	一四七、〇九九	二九二、一	四七、九三五	五三、九	一九五、〇三四	一四〇、一
一九三二年	八七、〇七四	[illegible]	二一、九四九	二四、七	一一〇、〇二三	七九、一
一九三三年	四三、三〇九	八五、九	三七、七三九	四二、四	八一、〇四八	五八、二
一九三四年	三一、五四九	六二、六	三五、一九三	三九、六	六六、七四二	四七、九

如前表所列、本港之輸出、自一九二六年以降、漸次增大、以一九三一年爲最高、其指數之二九二、一、較一九二六年、雖見加倍、然自滿洲事變勃發以後、因特產物之不況、及其他諸種之原因、自一九三二年以降、逐年趨於減少之一途、迄至康德元年度、遂達一九二六年以降之最低記錄、此其指數至成六二六矣、次就其輸入觀之、亦暑受滿洲事變之影響、以一九三二年度爲最低、康德元年度、較此雖稍見增加、然比之其他各年、均見銳減、結局輸出入合計、遂造成一九二六年以降之最低記錄、斯本港貿易不可不謂全未昔日之盛也、更就康德元年度、十一月十日四所發表之輸入品百十八種、輸出品二十三種之稅率改正、雖自同月二十二日起實施、然本港既以結水爲終航期、目前即見閉河、交易將歸結束、對於元年度之貿易、尚未蒙直接之影響

統制兌換券發行
愈將成具體化
此項法令準備發布中
貨幣制度亦有變更說

上海電、國民政府之兌換券發行之統制、愈將成爲具體化、關於此項之法令、已在準備發布中、又傳新發行券統一、及有變更貨幣制度說、標金行市急騰

輸出之綿布界
已漸次呈活況
前途爲各產業界所注目

東京電、關於輸出綿布之前途、基於內部的增錘上觀之、綿系製產當必連續的增加、既已將自四月以下至六月之紡績操短率、擴張五分、據此實情、則今後之情勢當如何、爲業界等最所注目者、然據日本紡織物工業組合聯合會調査、二月中綿布輸出總額爲二億一千九百二十六萬五千平方碼、值四千百七十九萬一千圓、與前月相比較增額爲四千百九十六萬六千碼、(二十四%)值爲八百五十萬圓(二十六%)而再與前月比、尤見特別的增加、銷售市場中國占百四十六%、關東州占百四十五%、滿洲國占九十一%、中美占六十五、對華輸出之好轉、將來更有極大的期待云

貨幣發行額

新京訊、滿洲國中央銀行自二月廿四日至三月二日之貨幣發行額、一八〇五三〇七四八圓〇四、紙幣、一六二〇六〇〇一八圓〇四、準備、七三、〇五四、七一六圓九二、保證、八九〇〇五三〇一圓一二、鑄幣、一八四七〇七三〇〇〇

改正現在之貨幣制度
採用金本位
爲誘致外資之要策
金融委員會似在進行工作

圍繞國府財政部之日英美三國之對華借款、目下尚在暗忖進行中、其成行如何、大可令人注目、日外務省首腦者、以對華借款、固有三國之關係、然於國會議有可能性之場合時、首以中國貨幣制度之統一爲好個問題、於持有如此之見解中、適於八日接到上海之情報、爲誘致日英美法各國之對華借款之必行的方策、乃起以將中國之現在之貨幣制度、改爲金滙兌本位制度之要望、即金融顧問委員會、亦似有在裏面進行工作之傳說、他方上海標金市場、因受此項之好感乃行轉遞昂騰云

澳洲產羊種
購二千五百頭

京城訊、十年度由澳洲購入之羊種、由澳洲政府與朝鮮總督府之間、已經成立購買二千五百頭之契約、第一回輸送約千頭、六月中旬在雄基起陸、收容於穩城訓戎間之東拓第二牧場內、全部之輸送須待至七月中旬頃之模樣云

九年度新京之
工程界最旺盛

新京訊、新京土建協會調査、九年度之土木建業成績、其總工費以滿鐵爲頭筆、收爲滿洲國軍部之一億五千四百四十二萬一千元、於事變之後七年一度之總工費約三千萬圓、比較增加一億二千四百萬圓、更比八年度約一億圓增加五成强、已呈露滿洲工程界之最高潮矣

產金買收之價格

新京訊、滿洲國財政部發表自三月十日、至三月十六日之產金買收、價格如左
每克蘭姆國幣三圓五角五分

鮮銀另改印
新五圓紙幣
型比現在稍小

京城訊、朝鮮銀行五圓紙幣之樣式、另册改正股會已向大藏省呈請認可、現已正式認可、遂即交內閣印刷局、印刷二千萬圓、然新五圓紙幣、表面以三色配合者、裏面爲察綠色型、比現在者稍小、豫定五月上旬發行

奉天管內主要驛
現存特產數量

奉天訊、奉天鐵道事務所管內主要驛截至二月末之院內特產存貨數量、五萬五千五百九十二公噸、比前年同年增加二萬五千五百三公噸
(單位公噸)

驛	數量
海城	八、三六〇
煙台	二、一四〇
奉天	五、〇八〇
安東	七八〇
本溪湖	六六〇
遼陽	七、〇〇〇
蘇家屯	六六二
新台子	一三、二〇〇
撫順	一七、八一〇
計	五五、五九二

農會家畜市場
二月中交易額

大連農會家畜市場、於二月中交易額如左(價格單位圓)

種別	交易頭數(賣買)	賣買總金額
牛	一〇	八六〇
馬	四	三〇三
騾	五	八六九
豚	七八一	三七、二七三
計	八〇〇	三九、三〇

大連食品市況
銀貴需要減少

於大連食品之交易、因已經過實、需期之關係、呈以至極閑散之狀況、然需要額比去年同期、全體約減少一成、右項原因以受金融之逼迫與原料高昂、並銀價昂騰等所支配而然也、大連之營食品業者以接近解氷期、正期待北地方面之交易、既已開始準備中、現在之行市、箱及罐頭類因貨品稀薄、頗含强調、雜穀類依然保持高價、乾瓢因產地歉收以致貨昌稀薄行價故而暴騰、由廉低一躍而提高五成、食用油亦以原料價高關係、比去年同期高二成、其他味噌、醬油、味淋等亦含强調云

商情

本埠特產

▲大豆(八日前場)(百斤鈔票價)

	開盤	收盤
裝袋	四、七六	四、八四
三月	四、七九	四、八四
四月	四、八六	四、九三
五月	五、〇一	五、〇三
六月	五、〇七	五、〇九
七月	五、一三	五、一四

▲豆餅(一片鈔票價)

	開盤	收盤
現貨	一、四一〇	一、四三五
三月	一、四二五	一、四二五
四月	—	—
五月	一、四四〇	一、四五〇
六月	—	—
七月	—	—

▲豆油(一箱鈔票價)

	開盤	收盤
現貨	—	—
四月	一五、四〇	一五、四〇
三月	一五、七〇	一五、七〇
五月	—	—
六月	一五、五〇	一五、五〇
七月	—	—

▲高粮(百斤鈔票價)

	開盤	收盤
現貨	三、九九	三、九九
三月	四、〇〇	四、〇一
四月	四、〇八	四、〇六
五月	四、一四	四、一一
六月	四、二〇	四、一七
七月	四、二三	四、二〇

▲大豆(八日後場)(百斤鈔票價)

	開盤	收盤
裝袋	四、八一	四、八九
三月	四、八四	四、八八
四月	四、九四	四、九九
五月	五、〇三	五、〇七
六月	五、一〇	五、一三
七月	五、一七	五、一九

▲豆餅(一片鈔票價)

	開盤	收盤
現貨	一、四四〇	一、四四五
三月	一、四四〇	一、四四〇
四月	一、四五五	一、四五五
五月	一、四六五	一、四六五
六月	—	—
七月	—	—

▲豆油(一箱鈔票價)

	開盤	收盤
現貨	—	—
三月	一五、五〇	一五、四〇
四月	一五、六〇	一五、六〇
五月	一五、五五	一五、五五
六月	一五、四〇	一五、五〇
七月	—	—

▲高粮(百斤鈔票價)

	開盤	收盤
現貨	三、九八	三、九八
三月	四、〇一	四、〇〇
四月	四、〇七	四、〇七
五月	四、一四	四、一四
六月	四、一九	四、一九
七月	四、二一	四、二三

本埠錢鈔

▲大連鈔票(八日前場)

	開盤	收盤
現貨	一三六、五〇	一三三、八五
高	一三六、五〇	一三二、一五
成交額		二四〇萬
近期	—	—
高	—	—
成交額	—	—
遠期	一三六、〇〇	一三三、九〇
高	一三六、一五	一三三、一〇

▲大連鈔票(八日後場)

	開盤	收盤
現貨	一三四、一〇	一三三、九五
高	一三四、三五	一三三、八五
成交額	—	五〇萬
近期	—	—
高	—	萬
遠期	一三三、九〇	一三三、九〇
高	一三四、三〇	一三三、六〇
成交額		五二五萬

	鈔兌金	鈔兌洋	金兌洋
成交額	一三五〇萬		
十時	一三五、五五	一三四、一〇	九六、九五
十一時	一三五、五五	一三三、九〇	九六、九〇
十二時	一三五、五五	一三四、〇〇	九六、九〇
二時	一三三、九〇	一三四、〇〇	一〇〇、七五
三時	一三三、〇〇	—	一〇〇、七五

商品市場

▲大阪三品(八日前場)

	開盤	收盤
三月	三三、〇〇	三三、一〇
四月	三三、八〇	三四、〇〇
五月	三五、〇〇	三五、一〇
六月	三六、〇	三六、三〇
七月	三七、〇〇	三七、七〇
八月	三七、五〇	三八、〇〇
九月	三七、九〇	三八、五〇

▲大阪棉花：開盤 現貨 六七、一〇　定期 六八、一五　收盤 現貨 六七、二〇　定期 六八、二五

▲大阪期米(一石)：現 三〇、七四　中 三一、〇三　期 三一、二八

▲匯豐掛牌(八日)：東匯 一元八一九　英匯 一先令五辨士三一五　美匯 三五弗三一二五

▲上海標金：開盤 八四四元五角　最高 八七三元〇角　最低 八三八元〇角　收盤 八五七元〇角

▲上海滙兌

	賣	買
東	一三八元七五〇	一三八元七五〇
英	一先令七辨士十三分五	一先令七辨士十六分十五
美	三九弗一〇〇	三九弗一二五

▲神戶日美：開盤 賣 弗 分 買 弗 分　收盤 賣 弗 分 買 弗 分
▲神戶日英：開盤 賣 志 片 分 買 志 片 分　收盤 賣 志 片 分 買 圓 志 分

電報滙兌(八日)

倫敦銀塊	二七辨士四分一
同期市	二七辨士八分三
紐約銀塊	五八仙八分三
孟買銀塊	六五留比四分一
英美滙兌	四七四仙二分一
日美滙兌	二七弗九八
中美滙兌	三八弗九〇
日英滙兌	一志二片六四分五
中英滙兌	一志七片一六分一五
美英滙兌	四七四仙四分三
法英滙兌	七〇法郎九〇

▲美棉：現貨 一二仙五〇　三月 一二仙二〇　五月 一二仙三一　七月 一二仙三八　十月 一二仙二五　十二月 一二仙二二　一月 一二仙三六

▲印度棉花：奔哥爾 一三八盧比　佈牢其 二四一盧比　奧姆拉 二一六盧比

北地行市

▲奉天奉票兌金票(八日前場)　五、三五〇
▲奉天鈔票兌國幣　現貨 一二九、七〇　一二九、〇〇　期貨 一三〇、〇〇　一二九、〇〇
▲奉天國幣兌金票　一三〇、一〇　一二六、七〇

▲橫濱生絲(前一節　前二節)

	前一節	前二節
三月	五六四〇〇	五七〇〇〇
四月	五六七〇〇	五七六〇〇
五月	五七一〇〇	五八二〇〇
六月	五七八〇〇	五八三〇〇
七月	五九四〇〇	五八三〇〇
八月	五九六〇〇	六〇〇〇〇

▲印度麻袋：綠扛袋 二五盧比四分一　扛袋 一六盧比〇分三　匯兌 一六盧比八分三〇

▲東京期米(一石)：開盤 現 三〇、七四　中 三一、〇九　期 三一、三六　收盤 現 三〇、九九　中 三一、〇九　期 三〇、九九
▲仁川期米(一石)：開盤 現 [illegible]　收盤 [illegible]
▲神戶豆餅：二、八〇　四、四〇
▲大連股票：三、二〇
▲大阪三品(八日後場)(棉絲布一捆金票價)：前場開盤 後場收盤

▲奉天奉票兌金票(八日後場)

▲哈爾濱國幣兌金票　▲奉天金票兌國幣　▲開原國幣兌金票　▲新京國幣兌金票　▲公主嶺國幣兌金票　▲安東國幣兌金票　國幣兌大洋　營口滙

▲哈爾濱大豆(一市特國幣價)　▲哈爾濱小麥(一市特國幣價)　▲新京大豆　▲新京高粮　四、四九　四、五六

各地發送量

	大豆	高粱	豆餅	雜糧
新京	七九車	一一九車	—	—
公主嶺	九車	一一七車	—	—
四平街	七車	四車	一〇車	—
大連到貨	二五車	一五七車	一五車	三四車

秋農醫院
地址奉天南市場◎滿電話三一〇一號

診療科目　●內科　皮膚花柳科　●外科　耳鼻咽喉科　●兒科　產婦科眼科

附設戒煙　鴉片嗎啡　白面巴比　那兒等癮

不論年久癮重及身體虛弱者均可醫治不用瘋藥麻藥無痛苦七日至半月全愈部人等在南滿醫院當醫師多年見我國人因言語不通殊感困難今爲國人便利計自設醫院完善各種手術均能施行庭園寬闊植樹木花草病室清靜備有澡堂自來水夏有電扇冬有暖氣隨時入院看護周到收費低廉

院長　苗秀新啓

百利戒煙片
每瓶現洋兩元　輕癮一瓶　重癮三瓶

德國百利藥廠出品本藥性質溫平不乾燥不升降不補瀉補氣益血通腸寬胃清火解毒消癖退癮令癮者將至重之癮棄如敝屣雖下愚亦決定悔悟而返矣

八大特色
一、準能頂癮、又能逐漸戒除、愈後百病不犯
二、決無藥毒、服後決不舌燥、全身發燒、而紅過百
三、癮除後無瞳孔散大眼花之弊
四、癮除後增進男女生殖機能、定廣子嗣
五、癮除後決不犯癮、愈後永無夢遺之弊
六、癮除後不想再吸、倘有吸者、聞之必作嘔作吐
七、免去注射之苦、即不完、致有膿瘡之患
八、在短期間內將癮戒除、照常工作

總經理　奉天小南門裏東路　興記大藥房　外埠函購酌加郵費兩角

慈航
瀋陽醫社謹啓　瀋陽商埠公園前一部
戒法戒煙、毫無痛楚、除君之毒、救君之苦、慈航普渡者獲福、外埠戒煙、煙藥郵付、欲知詳細、另函奉復
本埠戒煙接洽時間每日正午十二時起至二時止星期休息

人造乳
致家庭之急、成嬰兒之福、吃下奶囊藥、人造乳有悠久之歷史婦孺皆知
奉天永年西藥房　監製發行
(任何縣鎮均有經售　每瓶國幣一元)

月經良藥出現
女子月經一事繫乎全身之强弱、要而言之、事業之成敗、精神之盛衰、生育之有無、以及壽命之長短、莫不與有絕大之關係、顧可忽乎哉、夫天賦女子之身生理、贅此一項、已感莫大之不便、况加之以病乎、而當此男女同立社會之時、共爭職業之秋、豈可因此一部之病、而覺甘落伍、甚至因此而促壽殞命者、尤不知凡幾、吁可慨已、鄙人有見及此、本二十年行醫所得之經驗、成此百用百效之良方、呈請官府許可、依法製成、公諸當世、又界病者、請一試其效果、主治列下

馬二琴調經甘露飲
行經腹痛、經行過多、經行過少、血枯經閉、室女經閉、經期超前、經期錯後、血瘤、血積、產後腹痛、赤白滯下、久不受孕、久患小產、乳汁不足、午後發燒、失眠、心跳、漏血不止、經水黯黑、經水紫黑、經行成塊、小腹脹痛、子宮變硬、子宮寒冷、老婦行經、乾血勞病、子宮潰瘍、經行黃水、經行腥臭
每日兩服、每日飯後白開水沖服、每瓶大洋一元、每打大洋拾元
奉天大南關大街路東　春雨堂藥房發行

大連汽船出帆

●開往青島上海　▲青島丸　三月十日
●開往天津(塘沽止)　▲大連丸　三月十三日　▲奉天丸　三月十六日　▲長平丸　三月九日　▲天津丸　三月十二日　▲長平丸　三月十四日
●開往基隆高雄　▲山西丸　三月十五日　▲山東丸　三月廿二日
●開往敦賀新潟伏木　▲河北丸　三月十七日　▲河南丸　三月廿六日
●開往壺蘆島　▲日東丸　三月十日
專屬貨客經理店　澤山兄弟商會　永和公司　阪神航路　台灣航路　敷島町丸二商口　符乘船切發賣所　大連伊勢會　ジャパンツーリストビヨ會

阿波共同汽船大連出帆

●開往芝罘威海衛青島　▲十六共同丸　三月十一日
●開往芝罘威海衛仁川　▲廿六共同丸　三月十三日
●開往天津　▲長山丸　三月十二日
●開往仁川鎮南浦　▲長山丸　三月十七日
●開往芝罘　▲十八共同丸　三月九日
●開往鎮南浦　▲早隆丸　三月十日

大阪商船出帆

●開往門司神戶(大阪)　▲烏斯利丸　三月九日　▲特克馬丸　三月十日　▲吉林丸　三月十一日　▲扶桑丸　三月十三日　▲西亞得爾丸　三月十四日　▲烏拉爾丸　三月十五日　▲哈爾濱丸　三月十六日　▲貝加爾丸　三月十八日　▲亞米利加丸　三月十九日
●開往上海福州基隆高雄　▲盛京丸　三月十六日　▲長沙丸　三月十八日　▲福建丸　四月六日
●開往天津　▲朝熊丸　三月十四日　▲日東丸　三月廿二日　▲志摩丸　三月廿九日
●開往橫濱　▲志摩丸　三月十一日　▲朝熊丸　三月十九日　▲日東丸　三月廿七日
●開往紐育　▲北海丸　三月二十日

日清汽船出帆

●開往青島上海　▲盧山丸　三月十日　▲唐山丸　三月十七日　▲華山丸　三月廿七日

政記輪船出帆

●開往龍口　▲有利號　三月十日
●開往芝罘　▲永利號　三月十日
●開往青島　▲廣利號　三月十日
●開往天津　▲昌利號　三月十日
●開往橫濱　▲加利號　三月十日
●開往上海　▲廻安號　三月十日
●開往芝龍　▲公利號　三月十一日

惠通行出帆

●開往門、宇、尼、今、▲照國丸　三月十五日
●開往仁、芝、威　▲利通號　三月九日
●開往芝罘　▲昌平號　三月十一日